



*Iglesia de Santiago de
Sangüesa.
Capitel en el pórtico.*

ESTELAS DISCOIDEAS EN SANGÜESA

Actualización e implementación de su catalogación

Grupo Hilharriak y Grupo Cultural Enrique II de Albret

INTRODUCCIÓN

En el mes de julio de 2021, Koldo Colomo se puso en contacto con el Grupo Cultural Enrique II de Albret, expresándole que junto con Luis Millán, Pedro Arrese y otros investigadores, estaban interesados en catalogar las estelas de Sangüesa y también en fotografiar las que en su día catalogó Juan Cruz Labeaga.

El objetivo es hacer un catálogo (fotografía y medidas) para enviarlo a la Institución Príncipe de Viana, desde donde se está publicando este patrimonio.

Estelas y heráldica se pueden consultar a través en esta web: <https://administracionelectronica.navarra.es/webextregistrobien/pantallas/gestionbienbusqueda.aspx?idioma=es-ES>

Sin duda, catalogar este patrimonio BIC es asegurar, en gran medida, su protección a largo plazo. La disposición del Grupo Cultural, como no puede ser de otra manera, es total hacia este tipo de iniciativas.

El miércoles 4 de agosto vinieron desde Donostia, Luis Millán y Manuel Tamayo, Xavier Taberna de Goizueta y Alberto González, de Tolosa y fotografiaron y midieron las estelas que hay en el claustro de los capuchinos y las de la necrópolis de Santa María.



Fotografiando una estela en el Claustro de San Francisco el 4 de agosto de 2021

Los miércoles 11 de agosto y 1 de septiembre estuvieron Luis Millán con Juan Ferreño, de Donostia; Pedro María Gorrotxategi y José Manuel Lekuona, de Oiartzun.

El 11 de agosto fotografiaron y midieron las estelas que hay en casas particulares, en la calle Mayor, en la Avenida de Aragón y en la calle Oscura y las que están en la iglesia de Salvador que aparecieron en su día en las obras de la Placeta Santa Catalina. El 1 de septiembre hicieron lo propio con una estela que hay en Aibar y que procede del Prau y en la iglesia de Santiago que hay otra que procede de la excavación de la placeta de Santa Catalina.



Fotografiando las estelas de la Necrópolis de Santa María 4 de agosto de 2021

ESTELAS DISCOIDEAS EN SANGÜESA

Los miembros del grupo Hilharriak han hecho el catálogo de las estelas discoideas de Gipuzkoa y ahora están colaborando desinteresadamente con la Dirección General de Cultura-Institución Príncipe de Viana, en la elaboración de un Inventario de estelas discoideas de Navarra, que están protegidas por ministerio de la Ley Foral 14/2005.



Fotografiando las estelas que están en la iglesia de San Salvador el 11 de agosto de 2021

Con su trabajo desinteresado pretenden poner al día este valioso patrimonio de las estelas discoideas que se estaba quedando un tanto anticuado. Están comprobando que hay muchas más de las que hasta hace un par de años se tenía conocimiento, y el fin último es saber de su existencia y a la vez de tenerlas controladas para su identificación en caso de robo o sustracción fraudulenta a sus auténticos dueños.



Midiendo la estela que hay en una casa particular de Sangüesa el 11 de agosto de 2021

A continuación están las 55 estelas que hasta la fecha se han encontrado en Sangüesa.

Juan Cruz Labeaga catalogó las 27 primeras y adjuntamos la citada catalogación.

En el Claustro de los Capuchinos, en la actualidad, hay 12 estelas.

En la Necrópolis de Santa María, se han colocado 6 que anteriormente se guardaban en el citado claustro.

En San Salvador se guardan 13 estelas, que aparecieron en las obras de la Placeta Santa Catalina.

En la iglesia de Santiago hay una que también procede de las obras de Santa Catalina.

Hay cinco estelas repartidas en cuatro casas particulares.



Midiendo una estela, en Aibar, el 1 de septiembre de 2021

Tenemos conocimiento de que hay alguna más en algún domicilio y cuando accedamos a ellas, las catalogaremos y publicaremos como las que mostramos en el presente trabajo.

ESTELA Nº 1 ¹

Con motivo de la apertura de una zanja para la colocación del gas ciudad, aparecieron, en 1994, dos estelas discoideas, además de otros materiales constructivos. Se trata de un paraje en donde se levantó la iglesia parroquial de San Andrés de Sangüesa, en el Barrio de La Oltra, al otro lado del puente sobre el Aragón. Por la documentación, se sabe que en dicho emplazamiento creció un barrio llamado, a finales del siglo XII, La Oltra, ultra pontem. Su parroquia, documentada a mediados del siglo XIII, perteneció a la Orden de San Juan, hasta que en 1351 pasó a propiedad de la mitra de Pamplona, junto con otras iglesias sangüesinas. La iglesia fue arrasada en la trágica riada del Aragón en 1787, y no quedaron restos visibles. Algunos materiales, ahora aparecidos, pueden adelantar la antigüedad de dicha iglesia al siglo XII.

Durante el año 1966 se construyó en esta zona el Parque de Camineros de la Diputación Foral de Navarra y, al excavar los cimientos, quedaron a la vista once estelas discoideas. Aunque fueron recogidas en un almacén cercano, posteriormente desaparecieron sin dejar rastro. De cuatro de ellas se conserva fotografía, tan sólo por una de sus caras, y fueron publicadas en 1978.

Está realizada en piedra arenisca grisácea de grano fino, y presenta deterioros en la zona superior del disco y fracturas y desconchados en el pie recto. El anverso ofrece una cruz griega enmarcada por grueso anillo. Tanto el círculo del anillo como la cruz han sido realizados mediante la técnica incisa. En el reverso se observa un rectángulo en el centro del disco, remarcado por un anillo. Rectángulo y anillo fueron toscamente marcados por medio de trazado inciso.

Medidas: Diámetro del disco: 30 cm.
Longitud del cuello: 20 cm.
Grosor: 15 cm.
Altura pie: 22 cm.
Altura total: 48 cm.

ESTELA Nº 2

Ha sido realizada en piedra arenisca grisácea clara de grano fino. Tiene algunos desconchados en varias zonas del pie y erosiones en la parte superior del disco. El pie es recto. El anverso presenta, como motivo decorativo, una cruz de brazos curvos de dibujo esmerado, realizada en bajorrelieve, que aparece enmarcada por una orla o anillo sobre fondo repicado con bujarda. En el

1 Labeaga Mendiola, Juan Cruz. *Dos nuevas estelas discoideas en Sangüesa (Navarra)*. Cuadernos de Etnografía y Etnología de Navarra, nº. 66. 1955. Pamplona, pp. 555-556-557.

reverso se ha reproducido, también en bajorrelieve, por rebaje del fondo, una sencilla cruz griega, cuyos brazos se alargan hasta la línea del anillo.

Medidas: Diámetro del disco: 32 cm.
Longitud del cuello: 22 cm.
Grosor: 25 cm.
Altura pie: 38 cm.
Altura total: 68 cm.



ESTELA Nº 3²

Las estelas objeto de este estudio se hallan actualmente recogidas de la siguiente forma: nueve en el claustro gótico de la iglesia de San Francisco a cargo de los Padres Capuchinos, cinco en el palacio del Marqués de Valle Santoro, actual «Casa de la Cultura» de la Caja de Ahorros de Navarra. Se advierte que una de las cinco, la núm. 14, no procede de Sangüesa sino de la Cuenca de Pamplona. Que yo sepa, solamente hay tres en poder de particulares, y de unas once desaparecidas del Parque de Camineros tan sólo conservo una fotografía de cuatro de ellas.

I. ESTELAS EN EL CLAUSTRO DE SAN FRANCISCO

Las estelas numeradas del 1 al 9 inclusive, se encuentran actualmente recogidas en el claustro de la iglesia de San Francisco, regentada por los padres Capuchinos. Exceptuando la núm. 7, todas las demás afloraron con motivo de las obras que se realizaron en el Prado o plaza de San Francisco para zona de aparcamiento de vehículos en el año 1965.

Es de piedra amarillenta no muy dura y se conserva casi entera. Tan sólo en la zona del pie presenta algunos golpes y deterioros, y le faltan las esquinas de la base.

2 Labeaga Mendiola, Juan Cruz. *Las estelas discoideas de Sangüesa (Navarra)*. Cuadernos de Etnografía y Etnología de Navarra, nº. 29. Pamplona, 1978, pp. 299 a 337. En el estudio de Labeaga es la estela nº 1 del Claustro de San Francisco y en la nueva catalogación se le asigna el nº 3, con nº de registro NA-2-50-001171-000.

Su única cara decorada, la otra carece de todo tipo de ornamentación³, lleva un extraño dibujo formado por dos elipses concéntricas, la menor en la región = en sentido horizontal es envuelta por la mayor, que siguiendo este mismo sentido alcanza a los bordes del disco. El dibujo está ejecutado con técnica incisa. Este motivo decorativo no es corriente en las estelas publicadas (se emplea también como luego se verá en la núm. 15). ¿Podría ser un pico o martillo visto desde arriba? Probablemente se trate de un gran ojo. La imagen que nos ofrece esta estela es bastante tosca por la anchura desproporcionada del cuello y el mal estado en que se halla el pie ligeramente trapezoidal. Es levemente antropomórfica.

Medidas: Diámetro del disco: 32 cm.
Longitud del cuello: 22 cm.
Grosor: 25 cm.
Altura pie: 38 cm.
Altura total: 68 cm.

ESTELA N° 4⁴

Esta estela realizada en piedra arenisca gris está muy maltratada. Le falta la parte superior del disco y todo el fuste. Está muy poco erosionada y algunos golpes le han afectado al dibujo de una de sus caras. Su anverso es original. El punto 0 corresponde al centro de una roseta de seis hojas debajo de las cuales, semiocultas, aparecen otras seis. Es de destacar que la técnica en relieve es esmeradísima y lo mismo el dibujo y las proporciones. Envolviendo a la flor hay una cuatrifolia, la parte superior completamente perdida, que se ha obtenido por rebajamiento de la superficie de hasta 22 mms. Sigue la dirección de los ejes principales del disco, vertical y horizontal. En los espacios exteriores, originados por la unión de las cuatrifolias, se han grabado triángulos de lados curvos con técnica de incisión. Finalmente y también en inciso, ha sido realizado el anillo del que sólo se conserva una mínima parte. No he encontrado paralelos con los que poderla comparar. Mucho menos trabajoso es su reverso, al que su autor le ha dado menos importancia. Se trata de una cruz ancorada de brazos iguales completamente curvilíneos, inscrita dentro de un círculo. Se ha empleado la técnica incisa. Esta cruz no carece de originalidad pues da lugar a unos cuadrantes en forma de circunferencia. Diversas técnicas de trabajo, mediorrelieve, vaciado, incisión, han sido sabiamente utilizadas y su autor no fue un cantero mediocre.

3 En la fotografía de agosto de 2021, se observa que tiene decoración.

4 Labeaga Mendiola, Juan Cruz. *Las estelas discoideas de Sangüesa (Navarra)*. Cuadernos de Etnografía y Etnología de Navarra, n.º. 29. Pamplona, 1978, pp. 299 a 305. En el estudio de Labeaga es la estela n.º 2 del Claustro de San Francisco y en la nueva catalogación se le asigna el n.º 4 con número de registro NA-2-50-001172-000.

Medidas: Diámetro: 30 cm.
Espesor del disco: 15 cm.

ESTELA N° 5⁵

Se conserva entera pero la parte superior del disco ha sufrido unos golpes, perfectamente visibles, que la han desfigurado. Así también parte del pie de una de las dos caras se halla desconchado. Está realizada en piedra arenisca de grano fino. Es una de las estelas más interesantes.

En su anverso presenta una figura humana. Va colocada en posición frontal en el eje mayor vertical y limitada por el anillo del disco. Se trata de una persona de pie, apenas se vislumbra su cabeza, con las piernas muy abiertas y calzado puntiagudo. Va vestida con una amplia túnica muy corta en forma de pantalón y debió tener las manos juntas. Para obtener este bajorrelieve ha sido previamente rebajado el fondo unos 7 mms. del disco excepto la parte del anillo. El resultado ha sido una figura casi plana al nivel de la superficie primera del disco. Esta es una de las técnicas más empleadas en las estelas de navarras. El ribete del anillo, solamente remarcado por un lado, sirve para separar el disco del pie que tiene forma trapezoidal. El dibujo está perfectamente delimitado y es destacable su esquematización prescindiendo por completo de detalles innecesarios. No obstante estos logros, su arte pertenece a un artesano popular.

Las estelas figuradas no son ni mucho menos abundantes sino más bien escasas. En el reverso se ha dibujado, con rasgos incisos de hasta medio centímetro, una cruz ancorada con los tres brazos superiores iguales y el inferior prolongado un buen trecho por la zona del pie, y rematado más o menos en punta. Siguen los ejes verticales. Los tres brazos superiores van inscritos en el anillo del disco. El dibujo es impreciso y poco correcto. Se nota perfectamente que en la zona 0 existe un pequeño orificio que serviría al cantero para hacer sus cálculos. Esta cruz ancorada, que otros llaman patada con los extremos curvados, es un motivo que se emplea frecuentemente en las estelas. No olvidemos que además de ornamental es la cruz para el cristiano símbolo de la Redención, de muerte y resurrección.

Medidas: Diámetro: 34 cm.
Espesor del disco: 12 cm.
Espesor de la base: 11 cm.
Longitud total: 60 cm.

5 Labeaga Mendiola, Juan Cruz. *Las estelas discoideas de Sangüesa (Navarra)*. Cuadernos de Etnografía y Etnología de Navarra, n°. 29. Pamplona, 1978, pp. 299 a 303, 306 y 307. En el estudio de Labeaga es la estela n° 3 del Claustro de San Francisco y en la nueva catalogación se le asigna el n° 5 con número de registro NA-2-50-001173-000.

ESTELA Nº 6⁶

Se trata de una estela en arenisca, que se conserva entera, con el disco muy erosionado y el pie en forma trapezoidal, maltrecho en los flancos. Tiene la característica de que en ninguna de sus dos caras aparece señalada ningún tipo de grafía ni de ornamentación. No es un hecho aislado sino que este fenómeno se da con alguna frecuencia.

Su figura tiene un aspecto muy rudimentario más que por las dimensiones que son correctas, por el mal estado de la piedra.

Medidas: Diámetro: 30 cm.
Espesor del disco: 16 cm.
Anchura del cuello: 17 cm.
Espesor de la base: 13 cm.
Longitud total: 59 cm.

ESTELA Nº 7⁷

Estela muy maltratada, solamente se conserva el disco y con graves mutilaciones. No obstante, lo que ha quedado presenta la labra en muy buenas condiciones. Es de piedra arenisca.

El anverso está formado por una orla de seis medios círculos que se tocan y dentro de ellos va otro círculo en el que va inscrito una cuatrifolia. El exterior del disco está recorrido por un anillo. Este motivo ornamental es poco conocido. La técnica de labra es la usual en las estelas navarras, rebajamiento de la superficie para dejar el dibujo en relieve plano al mismo nivel. Se ha empleado también la técnica del biselado formando finas aristas en los intersticios que dejan los medios arcos al juntarse con el círculo central. Es destacable que se ha desterrado completamente de esta decoración la línea recta y que todo el dibujo está concebido a base de curvas. Este dibujo goza de un gran equilibrio y simetría y está magníficamente ejecutado. El punto 0 central tiene función organizadora y es el centro de interés a partir del cual irradia toda la decoración. Son asimismo dignos de resaltar los efectos lumínicos sobre todo de los biselados.

En contraposición con la depurada técnica de labra del anverso, presenta su otra cara una sencillísima cruz ancorada con los cuadrantes en forma de círculo, y realizada por simple incisión.

6 Labeaga Mendiola, Juan Cruz. *Las estelas discoideas de Sangüesa (Navarra)*. Cuadernos de Etnografía y Etnología de Navarra, nº. 29. Pamplona, 1978, pp. 299 a 303, 309 y 310. En el estudio de Labeaga es la estela nº 4 del Claustro de San Francisco y en la nueva catalogación se le asigna el nº 6 con número de registro NA-2-50-001174-000.

7 Labeaga Mendiola, Juan Cruz. *Las estelas discoideas de Sangüesa (Navarra)*. Cuadernos de Etnografía y Etnología de Navarra, nº. 29. Pamplona, 1978, pp. 299 a 303, 309 y 310. En el estudio de Labeaga es la estela nº 5 del Claustro de San Francisco y en la nueva catalogación se le asigna el nº 7 con número de registro NA-2-50-001175-000.

Medidas: Diámetro: 32 cm.
Espesor del disco: 15 cm.

ESTELA N° 8⁸

Realizada en arenisca gris, su estado de conservación es regular, sin el pie y con el disco muy desconchado por los golpes que ha recibido.

Indudablemente su anverso tiene un gran interés por la figura antropomorfa, que está representada siguiendo a lo largo del eje vertical del disco, y que se prolongaba en la zona del cuello. Se trata de una figura humana, cuya cabeza destruida por la parte superior, es un gran óvalo sin ningún rasgo, del que salen dos líneas que se van abriendo para formar el cuello y el cuerpo. De la zona del cuello salen dos brazos curvilíneos rematados en manos.

Impresiona el carácter rudimentario en especial de los brazos y dedos de la mano. En la composición de la figura se ha llegado al extremo de la estilización y del esquematismo. Precisamente por este primitivismo que demuestra su autor, podemos compararla con una pintura rupestre, un ídolo primitivo o el dibujo de un niño actual.

La técnica de la labra es también muy tosca, y se ha obtenido el dibujo por incisiones y por el rebaje de la superficie de hasta un centímetro para resaltar los brazos.

El reverso lo ocupa una cruz ancorada, toscamente realizada por incisiones de 4 mm, de tres brazos iguales y el cuarto prolongado hacia el cuello.

Medidas: Diámetro: 36 cm.
Espesor del disco: 13 cm.
Anchura del cuello: 20 cm.

8 Labeaga Mendiola, Juan Cruz. *Las estelas discoideas de Sangüesa (Navarra)*. Cuadernos de Etnografía y Etnología de Navarra, n.º. 29. Pamplona, 1978, pp. 299 a 303, 310 y 311. En el estudio de Labeaga es la estela n.º 6 del Claustro de San Francisco y en la nueva catalogación se le asigna el n.º 8 con número de registro NA-2-50-001176-000.

ESTELA N° 9⁹

Es también de arenisca amarillenta como casi todas sus compañeras, le falta casi la mitad del disco y su pie está algo destrozado.

El anverso es muy curioso por llevar un tema de heráldica, tan difícil de encontrar en las estelas. Orlado el disco por un anillo bastante ancho, van dentro de él ocho arquillos muy abiertos a manera de rosetón, y en el centro en tamaño grande el escudo heráldico. Es una verdadera pena el que se halle tan maltrecho y que se aprecien tan poco sus armas. Pero hay indicios suficientes para ver que tuvo tres bandas con flores de lis alargadas en ellas.

Esta cara, por lo que nos ha quedado, era de gran belleza, habiéndose resaltado el motivo central por los ocho trazos curvos. Igualmente se consiguieron buenos efectos de luz.

En su reverso observamos una cruz de brazos iguales con los extremos flordelisados y algunos adornos más. Se ha obtenido su relieve rebajando el fondo del disco, exceptuando también el ancho anillo que lo circunda.

El pie, aunque muy desfigurado ahora por los extremos, es de forma trapezoidal y robusta, y está con respecto al disco algo retranqueado. El dibujo es bueno y la técnica de labra cuidada. Respecto al tipo de cruz más repetido, que es la ancorada, supone una gran novedad decorativa.

Las características expuestas dan pie para pensar que esta estela podríamos incluirla dentro del siglo XIV o XV.

Medidas: Diámetro: 31 cm.
Espesor del disco: 11 cm.
Anchura del cuello: 18 cm.
Espesor de la base: 14 cm.
Longitud total (incompleta): 50 cm.

9 Labeaga Mendiola, Juan Cruz. *Las estelas discoideas de Sangüesa (Navarra)*. Cuadernos de Etnografía y Etnología de Navarra, n° 29. Pamplona, 1978, pp. 299 a 303, 311 y 312. En el estudio de Labeaga es la estela n° 7 del Claustro de San Francisco y en la nueva catalogación se le asigna el n° 9 con número de registro NA-2-50-001177-000.

ESTELA N° 10¹⁰

Se conserva esta estela, también de arenisca, entera, excepto la zona superior del disco, y el pie en forma de trapecio tiene asimismo algunos desperfectos. En el anverso están representadas con rasgos incisos esquemáticos pero certeros, las herramientas del oficio del difunto, en este caso un claro martillo y un posible escoplo o cincel. Van colocadas de un extremo al otro del disco pero no siguen los ejes principales. Por tales figuras deducimos que fue realizado para recordar el oficio de cantero del difunto.

Tiene en su reverso la cruz ancorada, esta vez inscrita en un círculo, excepto el brazo que se prolonga hacia el pie y que termina en punta. Es la única vez que termina en forma tan clara, pues en las demás o falta el pie o se dibuja la terminación de este brazo de forma imprecisa.

Medidas: Diámetro: 31 cm.

Espesor del disco: 15 cm.

Anchura del cuello: 19 cm.

Espesor de la base: 26 cm.

Longitud total: 60 cm.

ESTELA N° 11¹¹

Como se ha indicado, esta estela estuvo colocada en el suelo como losa en el zaguán de la entrada del convento. Sin duda de que también saldría en el antiguo cementerio de la actual plaza en una fecha que no puedo precisar. Se encuentra actualmente en el claustro. Carece de pie e incluso el disco se encuentra mutilado. Es de piedra arenisca. Se representa en el anverso la típica cruz ancorada sangüesina, con el brazo vertical que se prolongaba hasta el pie. El dibujo toscamente realizado y con el brazo vertical torcido según su eje, sigue la técnica incisa. Carece de línea de anillo.

En el reverso se representa ocupando la mayor parte del disco una herramienta. No suelen abundar las representaciones de instrumentos de labor pero los agrícolas son los más frecuentes. Tal es el caso de esta hoz podadera, que se representa en esta estela y en dos más, lo que supone un alto porcentaje.

10 Labeaga Mendiola, Juan Cruz. *Las estelas discoideas de Sangüesa (Navarra)*. Cuadernos de Etnografía y Etnología de Navarra, n°. 29. Pamplona, 1978, pp. 299 a 303, 312, 313 y 314. En el estudio de Labeaga es la estela n° 8 del Claustro de San Francisco y en la nueva catalogación se le asigna el n° 11 con número de registro NA-2-50-001178-000.

11 Labeaga Mendiola, Juan Cruz. *Las estelas discoideas de Sangüesa (Navarra)*. Cuadernos de Etnografía y Etnología de Navarra, n°. 29. Pamplona, 1978, pp. 299 a 303, 312 y 313. En el estudio de Labeaga es la estela n° 8 del Claustro de San Francisco y en la nueva catalogación se le asigna el n° 10 con número de registro NA-2-50-001179-000.

Medidas: Diámetro: 30 cm.

Espesor del disco: 15 cm. (En disminución hacia la zona del cuello).

ESTELA Nº 12 ¹²

Se debe al celo por recoger las cosas de interés local de su director don Francisco Javier Beúnza Arboniés, el que las estelas numeradas del 10 al 14 inclusive, se encuentren en el citado centro de cultura. Igualmente es destacable el desprendimiento de sus dueños particulares en cederlas en favor del citado centro y para el patrimonio artístico de la ciudad.

Sus lugares de procedencia son diversos, como el convento de La Merced, el despoblado de El Real y la ermita de San Pantaleón en el término de Pastoriza. Únicamente la 14 es foránea y procede de la Cuenca de Pamplona

Tanto esta como la siguiente fueron encontradas al hacer las excavaciones del actual Grupo Escolar «Luis Gil» durante el año pasado, y donadas por «Construcciones Aranguren» a la Casa de la Cultura. Son las únicas que han aparecido intramuros de la ciudad.

En el solar donde afloraron estuvo situado el Convento de la Merced. Estuvo situado este convento al sur de la Plaza de San Salvador y cercano a esta parroquia en el barrio de La Población, y a raíz del exclaustamiento de los frailes en el siglo XIX, fue derribado para edificar una plaza de toros, que a su vez se demolió para la construcción de un Grupo Escolar, recientemente derribado para construir otro más actual.

La estela se conserva en muy buen estado excepto una esquina del pie. El único motivo decorativo lo tiene en una de sus caras pues la otra carece de todo tipo de ornamentación, y consiste en una sencilla cruz griega o de brazos iguales. Este tipo de cruz se usa con mucha frecuencia. El sistema de labra empleado no es muy corriente y se ha reproducido la cruz en vaciado.

Dentro de su sencillez se producen buenos efectos lumínicos y en cuanto a proporciones, resulta el pie demasiado largo, aunque este defecto se corregía al estar parte de él enterrado. Su silueta es poco antropomórfica.

12 Labeaga Mendiola, Juan Cruz. *Las estelas discoideas de Sangüesa (Navarra)*. Cuadernos de Etnografía y Etnología de Navarra, nº. 29. Pamplona, 1978, pp. 315, 316 y 317. En el estudio de Labeaga es la estela nº 10 del palacio Vallesantoro (Casa de Cultura) y en la nueva catalogación se le asigna el nº 12 con número de registro NA-2-50-001180-000.

Medidas: Diámetro: 25 cm.
Espesor del disco: 16 cm.
Anchura del cuello: 13 cm.
Anchura de la base: 24 cm.
Espesor de la base: 16 cm.
Longitud total: 67 cm.

ESTELA N^o 13 ¹³

Estela muy estropeada y de la que solamente se conserva parte del disco. Au material es de arenisca.

Sus elementos decorativos, en cuanto a forma y técnica de labra, tanto del anverso, la cruz ancorada con un palo prolongado hacia el pie, como del reverso, la podadera, coinciden en todo con los de la estela número 9. A ella nos remitimos.

Debieron ser obra de un mismo cantero dadas las coincidencias existentes.

Medidas: Diámetro: 31 cm.
Espesor del disco: 10 cm.

ESTELA N^o 14 ¹⁴

Esta estela fue entregada a la Casa de la Cultura sangüesina por don Juan Ignacio Valverde, quien la recogió en el término de Pastoriza, a la vera del río Aragón. Posiblemente proceda de una ermita, que según Villabriga estuvo ubicada en dicho término y que estaba dedicada a San Pantaleón, protector de los hortelanos.

Se conserva completa aunque muy erosionada y con el pie unido al disco con cemento. Su única cara decorada lleva una cruz de Malta en bajorrelieve, cuyos brazos iguales se extienden hasta el mismo borde del disco, pues al parecer carece de anillo, y se juntan en el centro en un círculo en el que el punto 0 se ha señalado ostensiblemente. Están trazados siguiendo los ejes principales del disco. Los cuatro vanos, que se forman en los espacios libres, tienen forma de pétalo y siguen la dirección de los ejes secundarios. La cruz se ha resaltado por el rebaje de 7 milímetros de estos siete vanos.

13 Labeaga Mendiola, Juan Cruz. *Las estelas discoideas de Sangüesa (Navarra)*. Cuadernos de Etnografía y Etnología de Navarra, n^o. 29. Pamplona, 1978, pp. 315, 316 y 317. En el estudio de Labeaga es la estela n^o 11 del palacio Vallesantoro (Casa de Cultura) y en la nueva catalogación se le asigna el n^o 13 con número de registro NA-2-50-001181-000.

14 Labeaga Mendiola, Juan Cruz. *Las estelas discoideas de Sangüesa (Navarra)*. Cuadernos de Etnografía y Etnología de Navarra, n^o. 29. Pamplona, 1978, pp. 316, 317 y 318. En el estudio de Labeaga es la estela n^o 12 del palacio Vallesantoro (Casa de Cultura) y en la nueva catalogación se le asigna el n^o 14 con número de registro NA-2-50-001182-000.

Medidas: Diámetro: 30 cm.
Espesor del disco: 13 cm.
Anchura del cuello: 16 cm.
Anchura de la base: 23 cm.
Espesor de la base: 14 cm.
Longitud total: 63 cm.

ESTELA Nº 15 ¹⁵

Procede este ejemplar del antiguo poblado de El Real. Sus tierras por ser fronterizas fueron continuo motivo de rivalidades entre navarros y aragoneses, desde épocas medievales hasta el siglo XVIII. Dicho poblado tuvo una iglesia con el título de Nuestra Señora de la Concepción. Desaparecidos sus habitantes pasó a llamarse ermita, subsistiendo hasta el siglo XIX. Aún se ven restos de casales y han perdurado en el mismo lugar dos corrales caseríos, uno de ellos llamado del «Perdiz», cuya dueña doña Dolores Sanz hizo entrega de esta estela a la Casa de la Cultura sangüesina. La número 16, la conserva en propiedad e igualmente se encontró en este despoblado. Ambas estelas debieron de servir de mugas para los campos y proceden sin duda del antiguo cementerio de la desaparecida población.

Es la mayor del grupo y también de arenisca de grano fino. Se conserva entera, bastante erosionada y con el pie muy maltratado.

En el anverso se ha reproducido con trazos incisos una flor de seis pétalos que a partir del punto 0, cuya marca se nota, se extiende por todo el disco hasta la línea de incisión del anillo. Siguen el eje vertical y dos secundarios. Este adorno es muy corriente en las estelas, dinteles, claves de arco, muebles, etc., por lo decorativo que es y lo fácil de su ejecución con el compás. Su uso es muy antiguo ya que aparece con frecuencia en las lápidas de la romanización.

En el reverso se ha grabado, con trazos muy toscos y con técnica incisa, el tema de la cruz latina con doble raya, que ocupa totalmente los dos ejes principales del disco. Este tipo de cruz es mucho menos frecuente que la griega.

Presenta esta estela la particularidad de que el canto del disco está decorado con varias líneas incisas inclinadas. Resalta en esta pieza la tosquedad y pesadez por lo irregular del disco, por la gran anchura de su cuello y por la forma tan descuidada de su pie.

15 Labeaga Mendiola, Juan Cruz. *Las estelas discoideas de Sangüesa (Navarra)*. Cuadernos de Etnografía y Etnología de Navarra, nº. 29. Pamplona, 1978, pp. 318, 319 y 320. En el estudio de Labeaga es la estela nº 13 del palacio Vallesantoro (Casa de Cultura) y en la nueva catalogación se le asigna el nº 15 con número de registro NA-2-50-001183-000.

ESTELA Nº 16¹⁶

Procede esta estela como ya se ha dicho de la Cuenca de Pamplona. Difiere a primera vista de las sangüesinas tanto por la forma general, como por la técnica de labra y las dimensiones. Es de pequeño tamaño, su disco está bastante bien conservado y su estrecho pie está incompleto. Está fabricada de piedra arenisca.

En el anverso, a partir del punto 0 y siguiendo los ejes principales, se ha realizado en bajorrelieve por rebaje del fondo, una cruz de Malta, con vaciados en los extremos, e inscrita en el anillo que rodea el disco. La técnica de labra es buena y el dibujo está bien ejecutado. Este tipo de cruz ha sido empleado en varias estelas de Valcarlos, en Urdíroz y en Arboniés.

Su reverso está asimismo dedicado a la cruz y además por partida doble. Cuatro sectores de círculo, bastante abiertos sobre el anillo periférico, han sido rebajados de su superficie original y se ha creado en bajorrelieve una bonita cruz de brazos iguales y curvos. Otra pequeña cruz de brazos rectos está colocada sobre el punto 0, y se ha obtenido por rebajes de triangulitos.

Su silueta es muy poco antropomórfica. Estéticamente son motivos de gran belleza y están finamente ejecutados. No son corrientes.

Medidas: Diámetro: 32 cm.

Espesor del disco: 15 cm.

Anchura del cuello: 14 cm.

Anchura de la base (incompleta): 18 cm.

Longitud total (incompleta): 46 cm.

ESTELA Nº 17¹⁷

Esta estela se halla en casa de don Silvino Echeverri. Afloró a superficie con motivo de las obras de ensanche de carretera en la Avenida de Aragón, y fue recogida por Trini Echeverri. Probablemente proceda del cementerio medieval que hubo en el «Prado» del que ya se ha hablado, pero tampoco descartamos el que perteneciera al hospital-leprosería de San Lázaro. Estuvo situado este edificio en aquella avenida indicada y cerca del convento de San Francisco. Parece, según Villabriga, que ya existía en el siglo XIII.

16 Labeaga Mendiola, Juan Cruz. *Las estelas discoideas de Sangüesa (Navarra)*. Cuadernos de Etnografía y Etnología de Navarra, nº. 29. Pamplona, 1978, pp. 319, 320 y 321. En el estudio de Labeaga es la estela nº 14 del palacio Vallesantoro (Casa de Cultura) y en la nueva catalogación se le asigna el nº 16 con número de registro NA-2-50-001184-000.

17 Labeaga Mendiola, Juan Cruz. *Las estelas discoideas de Sangüesa (Navarra)*. Cuadernos de Etnografía y Etnología de Navarra, nº. 29. Pamplona, 1978, pp. 321, 322 y 323. En el estudio de Labeaga es la estela nº 15 en propiedad de particulares y en la nueva catalogación se le asigna el nº 17 con número de registro NA-2-50-001185-000.

Es de piedra arenisca y sólo se ha conservado el disco, notándose perfectamente la zona del arranque del cuello. En su anverso se ha esculpido en vaciado, aunque se nota muy poco por la gran erosión de toda la superficie, una flor de seis pétalos, que se extiende por todo el disco, en un círculo o anillo que apenas se nota.

Sigue la dirección del eje vertical y los dos secundarios.

Lleva en el reverso una original cruz en bajorrelieve con los tres brazos superiores como las de Malta, pero el inferior estrecho y recto y que probablemente invadiría la zona del pie terminando en punta, como se acostumbra a realizar en las cruces ancoradas. También es característico, por desconocido, los adornos que llevan los brazos superiores, unas dobles elipses incisas que siguen la dirección de los tres palos, ¿sería una cruz con llagas, de honda raíz franciscana, o serían llagas en memoria de un individuo muerto por la peste?

Esta estela presenta la novedad de tener decorado el canto (solamente la 13 tiene alguna raya incisa). Se trata de una roseta en relieve a cada lado del disco, de cuatro pétalos, en la que a partir de un orificio se expande otra roseta de los mismos pétalos pero muy estrechos. La técnica de labra, a pesar de que los motivos están muy erosionados parece la incisa.

Medidas: Diámetro: 31 cm.
Espesor del disco: 14 cm.
Anchura del cuello: 20 cm.

ESTELA Nº 18 ¹⁸

Pertenece esta estela a doña Dolores Sanz y fue encontrada en el despoblado de El Real. Ya se ha hablado de este despoblado al tratar de la estela núm. 13. Se encuentra actualmente en la casa que la citada señora tiene en Sangüesa.

Se conserva entera pero tiene su pie algo maltratado, y la cara de un disco presenta tan fuertes rasguños que han borrado parte de la decoración.

El anverso tiene la tan conocida flor de seis pétalos que ocupa todo el disco. No lleva anillo. Ha sido realizada esta decoración con técnica incisa no demasiado precisa, y sigue el eje principal y los dos secundarios.

18 Labeaga Mendiola, Juan Cruz. *Las estelas discoideas de Sangüesa (Navarra)*. Cuadernos de Etnografía y Etnología de Navarra, nº. 29. Pamplona, 1978, pp. 322, 323 y 324. En el estudio de Labeaga es la estela nº 16 en propiedad de particulares y en la nueva catalogación se le asigna el nº 18 con número de registro NA-2-50-001186-000.

En su reverso se ha reproducido también mediante incisión, muy poco esmerada, una cruz de brazos iguales que se extienden hasta los cantos del disco, pues éste no lleva anillo. Se observa que está marcado el punto 0, que ha servido al cantero como punto de referencia.

Es casi enteramente igual a la núm. 13, varían muy pocos detalles, aquélla lleva anillo y un brazo de la cruz se prolonga algo hacia el cuello. También las medidas son similares. Y es que ambas proceden del cementerio de La Concepción de El Real.

Medidas: Diámetro: 30 cm.
Espesor del disco: 12 cm.
Anchura del cuello: 19 cm.
Anchura de la base: 30 cm.
Espesor de la base: 12 cm.
Longitud total: 71 cm.

ESTELA N° 19 ¹⁹

A consecuencia del descombre realizado en 1977 de una casa situada en el «Prado» con objeto de hacer viviendas de nueva planta fue encontrada esta estela por don Fermín Ruiz. Esta estela estaba empotrada en un muro de la citada casa. Actualmente la tiene su dueño en el vecino pueblo de Aibar.

Se trata de un ejemplar bastante completo, sólo tiene una parte del disco desconchada y le falta un fragmento en el pie. Es de piedra arenisca. Tan sólo tiene una cara decorada. Ocupa todo el disco una cruz de brazos iguales inscrita en un círculo, separado del canto. En las cuatro esquinas de dicha cruz parten líneas inclinadas a modo de rayos. Se ha empleado la técnica de incisión de hasta 3 milímetros de profundidad y el dibujo está medianamente realizado.

No es nada corriente esta decoración precisamente por estos rayos. Al parecer tales rayos en conexión con la cruz simbolizan la luz obtenida por Cristo al resucitar, para todos los que mueren y nacen a la luz eterna.

Medidas: Diámetro: 31 cm.
Espesor del disco: 17 cm.
Anchura del cuello: 18 cm.
Anchura de la base: 24 cm.
Espesor de la base: 17 cm.
Longitud total: 57 cm.

19 Labeaga Mendiola, Juan Cruz. *Las estelas discoideas de Sangüesa (Navarra)*. Cuadernos de Etnografía y Etnología de Navarra, n.º. 29. Pamplona, 1978, pp. 323, 324 y 325. En el estudio de Labeaga es la estela n.º 17 en propiedad de particulares y en la nueva catalogación se le asigna el n.º 19 con número de registro NA-2-50-001187-000.

ESTELA N° 20²⁰

Un lote de cuatro estelas numeradas del 18 al 21 inclusive, proceden de una zona situada cerca del puente a la derecha del río Aragón y a los pies del monte o cantera de Santa Margarita, antiguo Arangoiz.

Afloraron con motivo de las excavaciones que se llevaron a cabo para la construcción del Parque de Camineros de la Diputación Foral de Navarra, durante el año 1966. Según Julián Estarriaga, al realizar las obras antedichas, se encontraron hasta once estelas, que fueron depositadas en un almacén y luego desaparecieron sin poder saberse su paradero. Tan sólo se ha conservado una fotografía de cuatro de ellas, junto con elementos arquitectónicos de la derruida parroquia sangüesina de San Andrés.

Hubo en este lugar un barrio de Sangüesa la Nueva, llamado «La Oltra». Tuvo este barrio una parroquia dedicada al apóstol San Andrés y que desapareció trágicamente en la famosa riada del Aragón en 1787, que causó tantas víctimas a la ciudad. De estas estelas sólo conocemos las decoraciones de una única cara, y estamos imposibilitados para dar ciertos tipos de datos como las medidas.

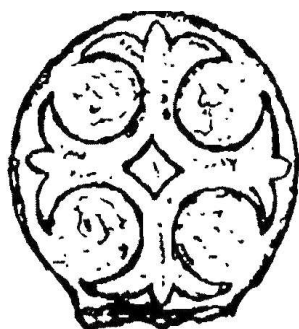

Se conserva de esta estela solamente el disco y algo desmoronado. En él se ha representado una cruz de brazos iguales con los extremos en forma de flor de lirio, flordelisados. Los cuatro espacios que se crean son círculos completos. Aquí radica su originalidad. El dibujo está bien ejecutado por medio de una incisión profunda.

20 Labeaga Mendiola, Juan Cruz. *Las estelas discoideas de Sangüesa (Navarra)*. Cuadernos de Etnografía y Etnología de Navarra, n.º. 29. Pamplona, 1978, pp. 302, 325, 326 y 327. En el estudio de Labeaga es la estela n.º 18 de las desaparecidas de San Andrés y en la nueva catalogación se le asigna el n.º 20 con número de registro NA-2-50-001188-000, aunque no la hemos encontrado en agosto de 2021.

ESTELA N° 21²¹

Estela cuyo disco se halla algo incompleto. En él se ha representado, inscrita dentro de un círculo que forma un anillo, una cruz de Malta. La técnica es de bajorrelieve muy plano. Es muy semejante en dibujo y técnica a la descrita con el núm. 12

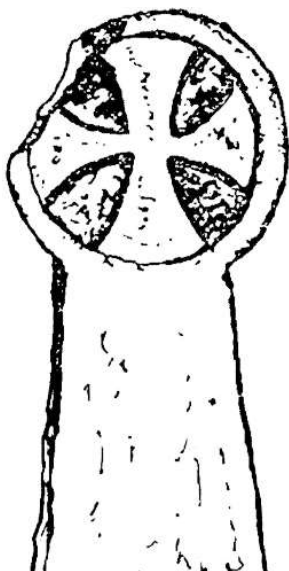

Estela nº 21

ESTELA N° 22²²

Estela completa con el pie algo lesionado a un lado. Se ha reproducido en el disco inscrita en un estrecho anillo, la tan conocida flor de seis pétalos que ya hemos visto en las estelas 13 y 15. Difiere de ellas en que desarrolla a partir del círculo bien marcado del centro, en que siguen las hojas la dirección del eje horizontal y los secundarios, y finalmente en la técnica de labra ya que se ha empleado en ésta el rehundido. Es de buena factura.

- 21 Labeaga Mendiola, Juan Cruz. *Las estelas discoideas de Sangüesa (Navarra)*. Cuadernos de Etnografía y Etnología de Navarra, nº. 29. Pamplona, 1978, pp. 303, 325, 326 y 327. En el estudio de Labeaga es la estela nº 19 de las desaparecidas de San Andrés y en la nueva catalogación se le asigna el nº 21 con número de registro NA-2-50-001189-000, aunque no la hemos encontrado en agosto de 2021..
- 22 Labeaga Mendiola, Juan Cruz. *Las estelas discoideas de Sangüesa (Navarra)*. Cuadernos de Etnografía y Etnología de Navarra, nº. 29. Pamplona, 1978, pp. 302, 325, 326 y 327. En el estudio de Labeaga es la estela nº 20 de las desaparecidas de San Andrés y en la nueva catalogación se le asigna el nº 22 con número de registro NA-2-50-001190-000, aunque no la hemos encontrado en agosto de 2021.

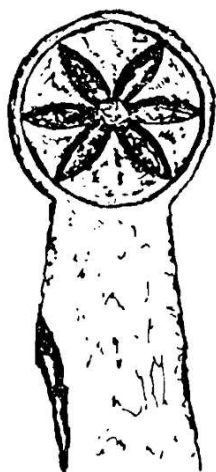

Estela nº 22

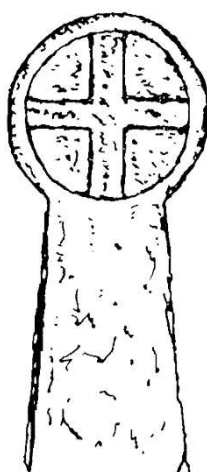

Estela nº 23

ESTELA Nº 23 ²³

Estela completa en cuyo disco se ha trazado incisamente una cruz inscrita dentro de un círculo. Parece que no se ha esmerado su autor demasiado y que el brazo vertical inferior lo ha prolongado un poco fuera del círculo. Una muy similar he descrito con el núm. 13.

Los tres ejemplares que luego se describen aparecieron en la primavera de 1991 al derribarse unas casas adosadas al flanco sur de la iglesia de San Salvador. Una pala excavadora las sacó a la superficie al profundizar en el solar. Aquí estuvo situado el antiguo cementerio de la iglesia parroquial, levantada para el Barrio de La Población durante el siglo XIV. Una puerta, hoy tapiada, ponía en comunicación el interior de esta iglesia con el cementerio. Actualmente se hallan recogidas en la Casa de la Cultura de Sangüesa.

ESTELA Nº 24 ²⁴

Pieza con la parte superior del disco mutilada, con desconchados en el largo pie rectangular y realizada en piedra arenisca amarillenta. Ocupa casi todo el disco del anverso, excepto la zona de la bordura, una hoz podadora realizada mediante líneas incisas. El reverso, en parte destrozado y con desconchados, lleva dentro de un anillo una cruz griega con el extremo horizontal de un brazo pometado y con el brazo inferior vertical patado.

23 Labeaga Mendiola, Juan Cruz. *Las estelas discoideas de Sangüesa (Navarra)*. Cuadernos de Etnografía y Etnología de Navarra, nº. 29. Pamplona, 1978, pp. 302, 325, 327 y 328. En el estudio de Labeaga es la estela nº 21 de las desaparecidas de San Andrés y en la nueva catalogación se le asigna el nº 23 con número de registro NA-2-50-001191-000, aunque no la hemos encontrado en agosto de 2021.

24 Labeaga Mendiola, Juan Cruz. *Las estelas discoideas de Sangüesa (Navarra)*. Eusko Ikaskuntza. Cuadernos de Sección. Antropología-Etnografía, nº 10. Donostia 1978, pp 333, 334. En el estudio de Labeaga es la estela nº 4 de San Salvador y en la nueva catalogación se le asigna el nº 24 con número de registro NA-2-50-01284-000.

Está realizado el diseño mediante tosca técnica incisa. Esta herramienta aparece, además de en siete ejemplares sangüesinos con los dos que ahora se estudian, en ejemplares navarros de Olóriz, Egües, Larrángoiz, San Martín de Unx, Erdozáin, Estella y dos inéditas del Museo de Navarra.

Medidas: Diámetro del disco: 41 cm.
Espesor del disco: 13 cm.
Anchura del anillo: 3 cm.
Anchura del cuello: 26 cm.
Espesor del pie: 13 cm.
Longitud total: 80 cm.

ESTELA N^o 25 ²⁵

El anverso del disco de esta pieza, realizada en piedra arenisca amarillenta, y con muchos desconchados y erosiones, presenta únicamente dentro de un anillo un mango o brazo ejecutado mediante incisión. Se trata probablemente de una hoz podadera similar al ejemplar anterior. Va adornado su reverso con una cruz griega incisa con los brazos pometados, excepto el recto que se apoya en el anillo. El pie de este ejemplar es recto y rectangular.

Medidas: Diámetro del disco: 38 cm.
Grosor del disco: 14 cm.
Anchura del cuello: 27 cm.
Espesor del pie: 14 cm.
Altura del pie: 43 cm.
Altura total: 76 cm.

ESTELA N^o 26 ²⁶

Pieza con largo pie en forma de trapecio mutilado en un flanco y disco bien diferenciado, realizada en arenisca gris oscuro. Presenta el anverso un motivo decorativo muy simple: un fragmento de círculo realizado mediante línea incisa. Es problemático explicar su significado, tal vez se trate de un arco.

El motivo decorativo del anverso consiste en una cruz griega de brazos iguales realizada en bajorrelieve de 1 cm., que aparece enmarcada por una orla de 3 cm. sobre fondo repicado con bujarda.

25 Labeaga Mendiola, Juan Cruz. *Las estelas discoideas de Sangüesa (Navarra)*. Eusko Ikaskuntza. Cuadernos de Sección. Antropología-Etnografía, n^o 10. Donostia 1978, pp 333, 334 y 335. En el estudio de Labeaga es la estela n^o 4 de San Salvador y en la nueva catalogación se le asigna el n^o 24 con número de registro NA-2-50-01285-000.

26 Labeaga Mendiola, Juan Cruz. *Las estelas discoideas de Sangüesa (Navarra)*. Eusko Ikaskuntza. Cuadernos de Sección. Antropología-Etnografía, n^o 10. Donostia 1978, pp 333- 335. En el estudio de Labeaga es la estela n^o 6 de San Salvador y en la nueva catalogación se le asigna el n^o 26 con número de registro NA-2-50-01302-000.

Medidas: Diámetro del disco: 28 cm.
Grosor del disco: 17 cm.
Anchura del cuello: 13 cm.
Longitud del pie: 43 cm.
Altura total: 73 cm.

ESTELA Nº 27 ²⁷

En 1991 al abrir una zanja en las proximidades de la cabecera del templo de Santa María, donde estaba el antiguo cementerio parroquial, se encontró esta estela.

En 1994 estaba recogida en la Casa de Cultura de Sangüesa.

Estela discoidea incompleta, a la que le falta el pie y presenta desechados y erosiones.

Cara A: flor de seis pétalos incisos.

Cara B: fina orla perimetral y en campo cruz latina incisa de brazos ancorados. El brazo inferior se prolongaría por el pie.



ESTELA Nº 28 ²⁸

Estela discoidea de conservación regular, con fragmentos perdidos en el disco y el extremo inferior de base.

Cara A y B iguales: técnica incisa en bordura y cruz griega con los brazos terminados en forma de tridente.

Medidas: Diámetro: 40 cm.
Altura: 62 cm.
Grosor: 10,5 cm.

27 Labeaga Mendiola, Juan Cruz. “*Nuevas estelas discoideas de Sangüesa-Rocafort (Navarra)*”, Zainak, Cuadernos de Antropología-Etnografía, 1994, nº 10: 335 y 336 (nº 7). Es la nº 27 con número de registro NA-2-50-01303-000. No la hemos encontrado en agosto de 2021.

28 Registro de bienes del Patrimonio Cultural de Navarra nº NA-2-50-001303-000, del Gobierno de Navarra.

ESTELA N° 29²⁹

Estela discoidea con decoración incisa.

Cara A: parte superior deteriorada, bordura con cruz astada brisada

Cara B: tres instrumentos: a la derecha unas tenazas, en el centro otro instrumento y a la izquierda pudiera ser un martillo

Medidas: Diámetro: 33 cm.

Altura: 45 cm.

Grosor: 10,5 cm.

ESTELA N° 30³⁰

Estela discoidea con lo que pudieron ser dos discos superpuestos, el inferior se ha perdido en gran parte. Técnica incisa.

Cara A: En el disco superior una roseta hexapétala, debajo a la derecha el mismo motivo en menor tamaño.

Cara B: no presenta decoración.

Medidas: Diámetro: 35 cm.

Altura 57 cm.

Grosor: 9 cm.

ESTELA N° 31³¹

Estela discoidea con la parte inferior de la base perdida.

Cara A: Cruz griega en relieve

Cara B: ¿?

Medidas: Diámetro: 25 cm.

Altura: 40 cm.

Grosor: 12 cm.

ESTELA N° 32³²

Cara A: talla incisa representando una cruz latina en la parte superior y debajo el siguiente texto: AQUI MURIO / JOAQUIN AR / ZA AÑO DE / 1842

29 Registro de bienes del Patrimonio Cultural de Navarra n° NA-2-50-001723-000, del Gobierno de Navarra.

30 Registro de bienes del Patrimonio Cultural de Navarra n° NA-2-50-001724-000, del Gobierno de Navarra.

31 Registro de bienes del Patrimonio Cultural de Navarra n° NA-2-50-001725-000, del Gobierno de Navarra.

32 Registro de bienes del Patrimonio Cultural de Navarra n° NA-2-50-001726-000, del Gobierno de Navarra.

Cara B: sin tallar.

Medidas: Diámetro: 38 cm.

Altura: 61 cm.

Grosor: 12 cm.

ESTELA Nº 33³³

Estela discoidea con incisa.

Cara A: restos de cruz trebolada y pometeada.

Cara B: flor de cuatro pétalos con triángulos externos entre los mismos.

Medidas: Diámetro: 36,5 cm.

Altura: 73 cm.

Grosor: 15 cm.

ESTELA Nº 34³⁴

Estela discoidea de factura muy tosca a base de repiqueteado formando líneas, Cara A: bordura y cruz latina central muy irregulares, con dos más pequeñas en cada cantón superior.

Cara b: bordura muy irregular y cruz latina central muy irregulares, con dos líneas radiales en cada cantón superior y tridentes en cada cantón inferior.

Canto: cruz griega en la parte superior

Medidas: Diámetro: 37 cm.

Altura: 55 cm.

Grosor: 12 cm.

ESTELA Nº 35³⁵

Estela discoidea de factura muy tosca, decoración incisa base de repiqueteado.

Cara A: bordura con semicírculos en los cuatro cantones y cruz central.

Cara B: bordura muy irregular con cruz central.

Canto: cruz en la parte superior.

Medidas: Diámetro: 33 cm.

Altura: 60 cm.

Grosor: 13 cm.

33 Registro de bienes del Patrimonio Cultural de Navarra nº NA-2-50-001727-000, del Gobierno de Navarra.

34 Registro de bienes del Patrimonio Cultural de Navarra nº NA-2-50-001728-000, del Gobierno de Navarra.

35 Registro de bienes del Patrimonio Cultural de Navarra nº NA-2-50-001729-000, del Gobierno de Navarra.

ESTELA N° 36³⁶

Estela discoidea de tosca factura con decoración incisa.

Cara A: cruz griega

Cara B: bordura y cruz griega

Medidas: Diámetro: 27 cm.

Altura: 44 cm.

Grosor: 16 cm.

ESTELA N° 37³⁷

Estela discoidea con decoración incisa.

Cara A: bordura con cruz griega clavada.

Cara B: bordura y roseta hexapétala.

Medidas: Diámetro: 33 cm.

Altura 75 cm.

Grosor 18 cm.

ESTELA N° 38³⁸

Estela discoidea de factura muy tosca.

Ambas caras son lisas, en una de ellas figura un círculo en bajorrelieve en el cuello.

Medidas: Diámetro: 33 cm.

Altura: 49 cm.

Grosor: 10 cm.

ESTELA N° 39³⁹

Estela discoidea con decoración en bajo relieve.

Cara A: bordura y cruz de malta.

Cara B: bordura y cruz de malta.

Medidas: Diámetro: 30 cm.

Altura: 59 cm.

Grosor: 14 cm.

36 Registro de bienes del Patrimonio Cultural de Navarra n° NA-2-50-001730-000, del Gobierno de Navarra.

37 Registro de bienes del Patrimonio Cultural de Navarra n° NA-2-50-001731-000, del Gobierno de Navarra.

38 Registro de bienes del Patrimonio Cultural de Navarra n° NA-2-50-001732-000, del Gobierno de Navarra.

39 Registro de bienes del Patrimonio Cultural de Navarra n° NA-2-50-001845-000, del Gobierno de Navarra.

ESTELA N° 40 ⁴⁰

Estela discoidea de tosca factura, con marcas del cincel, decoración de línea incisa.

Cara A: cruz potenziada.

Cara B: tajabarda.

Medidas: Diámetro: 31,5 cm.

Altura: 60 cm.

Grosor: 15 cm.

ESTELA N° 41 ⁴¹

Estela discoidea de tosca factura, superficies sin pulir que presentan las marcas del cincel, decoración de línea incisa.

Cara A: óvalo con otro en su interior que pudiera ser una lanzadera de telar.

Cara B: línea en forma de cuchillo machetero.

Canto: a cada lado se perfila una cruz patada de remate curvilíneo inscrita en circunferencia.

Medidas: Diámetro: 27,5 cm.

Altura: 62 cm.

Grosor: 11 cm.

ESTELA N° 42 ⁴²

Estela discoidea de tosca factura, superficies sin pulir que presentan las marcas del cincel, decoración de línea incisa. Ha perdido gran parte del disco.

Cara A: se conserva solo la parte inferior con restos de bordura lineal cortada en su parte inferior por lo que pudo ser el perfil del travesaño de una cruz latina.

Cara B: a penas se conserva una doble línea que pudo ser el perfil del travesaño inferior de una cruz y una forma en V en el pie.

Medidas: Diámetro: 17,5 cm.

Altura: 56 cm.

Grosor: 11 cm.

40 Registro de bienes del Patrimonio Cultural de Navarra n° NA-2-50-001846-000, del Gobierno de Navarra.

41 Registro de bienes del Patrimonio Cultural de Navarra n° NA-2-50-001847-000, del Gobierno de Navarra.

42 Registro de bienes del Patrimonio Cultural de Navarra n° NA-2-50-001848-000, del Gobierno de Navarra.

ESTELA N° 43 ⁴³

Estela discoidea de tosca factura, superficies sin pulir que presentan las marcas del cincel, decoración de en hueco relieve. Parte superior del disco perdida.

En ambas caras otelas de cruz patada.

Medidas: Diámetro: 23,5 cm.

Altura: 56 cm.

Grosor: 13 cm.

ESTELA N° 44 ⁴⁴

Estela discoidea de tosca factura, superficies sin pulir que presentan las marcas del cincel, decoración de en hueco relieve. Ha perdido el pie y toda la decoración de una cara.

Cara A: figuras simétricas de lo que pudieran ser dos suelas o huellas de zapato.

Medidas: Diámetro: 37 cm.

Altura: 39 cm.

Grosor: 17,5 cm.

ESTELA N° 45 ⁴⁵

Estela discoidea con decoración en bajo relieve. Ha perdido parte del pie y un lateral del disco.

Cara A: bordura y cruz griega

Cara B: herramienta con dos asas en el centro, figuras laterales perdidas.

Medidas: Diámetro: 27 cm.

Altura: 34 cm.

Grosor: 18 cm.

ESTELA N° 46 ⁴⁶

Estela discoidea con decoración en bajo relieve. Ha perdido parte inferior del pie y la superior del disco.

43 Registro de bienes del Patrimonio Cultural de Navarra n° NA-2-50-001849-000, del Gobierno de Navarra.

44 Registro de bienes del Patrimonio Cultural de Navarra n° NA-2-50-001850-000, del Gobierno de Navarra.

45 Registro de bienes del Patrimonio Cultural de Navarra n° NA-2-50-001851-000, del Gobierno de Navarra.

46 Registro de bienes del Patrimonio Cultural de Navarra n° NA-2-50-001852-000, del Gobierno de Navarra.

ESTELAS DISCOIDEAS EN SANGÜESA

Cara A: cruz de malta con una estrella inscrita en circunferencia en cada cantón de la punta.

Cara B: marcas de la punta, sin decoración.

Medidas: Diámetro: 29 cm.

Altura: 34 cm.

Grosor: 14 cm.

ESTELA Nº 47 ⁴⁷

Estela discoidea con decoración en bajo relieve. Muy deteriorada, ha perdido parte el pie y una cara del disco.

Cara A: bordura y cruz griega muy irregular.

Cara B: sin decoración.

Medidas: Diámetro: 28,5 cm.

Altura: 30 cm.

Grosor: 17,5 cm.

ESTELA Nº 48 ⁴⁸

Estela discoidea con decoración en bajo relieve. Ha perdido la parte superior del disco.

Cara A: bordura y cruz astada con círculo en el nudo.

Cara B: bordura y seis cuerdas que no se cruzan en el centro donde figura un círculo.

Medidas: Diámetro: 31 cm.

Altura: 76 cm.

Grosor: 15 cm.

ESTELA Nº 49 ⁴⁹

Estela discoidea con decoración en bajo relieve. Presenta deterioros en el disco.

Cara A: bordura y cruz ancorada pometeada.

Cara B: bordura y tajabarda.

Medidas: Diámetro: 35 cm.

Altura: 57 cm.

Grosor: 13 cm.

47 Registro de bienes del Patrimonio Cultural de Navarra nº NA-2-50-001853-000, del Gobierno de Navarra.

48 Registro de bienes del Patrimonio Cultural de Navarra nº NA-2-50-001854-000, del Gobierno de Navarra.

49 Registro de bienes del Patrimonio Cultural de Navarra nº NA-2-50-001855-000, del Gobierno de Navarra.

ESTELA N° 50 ⁵⁰

Estela discoidea con decoración en hueco relieve. Presenta deterioros en el disco y ha perdido la parte inferior del pie.

Cara A: otelas de cruz patada.

Cara B: sin decoración, marcas del cincel.

Medidas: Diámetro: 31cm.

Altura: 38 cm.

Grosor: 15,5 cm.

ESTELA N° 51 ⁵¹

Estela discoidea de tosca factura, con decoración en hueco relieve. Presenta deterioros en el disco y ha perdido la parte inferior del pie.

Cruz latina en ambas caras.

Medidas: Diámetro: 30,5 cm.

Altura: 46 cm.

Grosor: 15 cm.

ESTELA N° 52 ⁵²

Estela discoidea de tosca factura, con decoración en hueco relieve. Presenta deterioros en el disco y ha perdido el pie.

Cara A: bordura y cruz de malta perfilada.

Cara B: bordura y cruz de malta perfilada.

Medidas: Diámetro: 42 cm.

Altura: 24 cm.

Grosor: 17 cm.

ESTELA N° 53 ⁵³

Estela discoidea con decoración en hueco relieve. Muy deteriorada, ha perdido el pie y la parte superior del disco.

Cara A: otelas de cruz patada.

Cara B: ha perdido la decoración.

50 Registro de bienes del Patrimonio Cultural de Navarra n° NA-2-50-001856-000, del Gobierno de Navarra.

51 Registro de bienes del Patrimonio Cultural de Navarra n° NA-2-50-001857-000, del Gobierno de Navarra.

52 Registro de bienes del Patrimonio Cultural de Navarra n° NA-2-50-001858-000, del Gobierno de Navarra.

53 Registro de bienes del Patrimonio Cultural de Navarra n° NA-2-50-001859-000, del Gobierno de Navarra.

ESTELAS DISCOIDEAS EN SANGÜESA

Medidas: Diámetro: 30 cm.

Altura: 24 cm.

Grosor: 17,5 cm.

ESTELA Nº 54 ⁵⁴

Estela discoidea muy deteriorada, ha perdido el pie y parte del cuello.

Cara A: sin decoración presente líneas incisas irregulares a modo de piedra utilizada para afilar.

Cara B: sectores circulares labrados en hueco relieve.

Medidas: Diámetro: 32 cm.

Grosor: 10,5 cm.

ESTELA Nº 55 ⁵⁵

Estela discoidea con decoración en bajo relieve. Ha perdido el pie.

Cara A: bordura y cruz griega irregular.

Cara B: ajedrezado o escaque.

Medidas: Diámetro: 30 cm.

Grosor: 18 cm.

54 Registro de bienes del Patrimonio Cultural de Navarra nº NA-2-50-001860-000, del Gobierno de Navarra.

55 Registro de bienes del Patrimonio Cultural de Navarra nº NA-2-50-001861-000, del Gobierno de Navarra.



Estela nº 1. Anverso.



Estela nº 1. Situación.



Estela nº 1. Reverso.



Estela nº 1. Canto

ESTELA 1

Diámetro = 31 cm.
Anchura del cuello = 20 cm.
Anchura de la base = 21 cm.
Grosor cabeza = 15 cm.
Grosor pie = 15 cm.
Altura visible = 46 cm.
Altura total = 46 cm.
Tipo de piedra = Arenisca.

Lugar de aparición =
Cementerio antiguo de la
Iglesia de San Andrés

Situación actual, año 2.021:
Claustro San Francisco.

Registro nº.:
NA-2-50-000001-000



Estela nº 3. Anverso.



Estela nº 3. Situación.



Estela nº 3. Reverso.



Estela nº 3. Canto.

ESTELA 3

Diámetro = 33 cm.
Anchura del cuello = 22 cm.
Anchura de la base = 29 cm.
Grosor cabeza = 11 cm.
Grosor pie = 11 cm.
Altura visible = 68 cm.
Altura total = 68 cm.
Tipo de piedra = Arenisca.

Lugar de aparición =
Cementerio antiguo de la
Iglesia de San Francisco

Situación actual, año 2.021:
Claustro San Francisco.

Registro nº.:
NA-2-50-001171-000



Estela nº 4. Anverso.



Estela n. 4. Situación.



Estela nº 4. Reverso.



Estela nº 4. Canto.

ESTELA 4

Diámetro = 30 cm.
Anchura del cuello = 18 cm.
Anchura de la base = --- cm.
Grosor cabeza = 15 cm.
Grosor pie = ----- cm.
Altura visible = 27 cm.
Altura total = ----- cm.
Tipo de piedra = Arenisca.

Lugar de aparición =
Cementerio antiguo de la
Iglesia de San Francisco.

Situación actual, año 2.021:
Claustro San Francisco.

Registro nº.:
NA-2-50-001172-000



Estela nº 5. Anverso.



Estela nº 5. Situación.



Estela nº 5. Reverso.



Estela nº 5. Canto

ESTELA 5

Diámetro = 34 cm.
Anchura del cuello = 21cm.
Anchura de la base = 29cm.
Grosor cabeza = 12 cm.
Grosor pie = 13 cm.
Altura visible = 62 cm.
Altura total = 62 cm.
Tipo de piedra = Arenisca.

Lugar de aparición =
Cementerio antiguo de la
Iglesia de San Francisco.

Situación actual, año 2.021:
Claustro San Francisco.

Registro nº.:
NA-2-50-001173-000



Estela nº 6. Anverso.



Estela nº 6. Situación.



Estela nº 6. Reverso.



Estela nº 6. Canto.

ESTELA 6

Diámetro = 31 cm.
Anchura cuello = 16–19 cm.
Anchura de la base = 23 cm.
Grosor cabeza = 16,5 cm.
Grosor pie = 14 cm.
Altura visible = 61 cm.
Altura total = 61 cm.
Tipo de piedra = Arenisca.

Lugar de aparición =
Cementerio antiguo de la
Iglesia de San Francisco.

Situación actual, año 2.021:
Claustro San Francisco.

Registro nº.:
NA-2-50-001174-000



Estela nº 7. Anverso.



Estela nº 7. Situación.



Estela nº 7. Reverso.



Estela nº. 7. Canto.

ESTELA 7

Diámetro = 32 cm.
Anchura del cuello = 19 cm.
Anchura de la base = --- cm.
Grosor cabeza = 15 cm.
Grosor pie = ----- cm.
Altura visible = 28 cm.
Altura total = ----- cm.
Tipo de piedra = Arenisca.

Lugar de aparición =
Cementerio antiguo de la
Iglesia de San Francisco.

Situación actual, año 2.021:
Claustro San Francisco.

Registro nº.:
NA-2-50-001175-000



Estela nº 8. Anverso.



Estela nº 8. Situación.



Estela nº 8. Reverso.



Estela nº. 8. Canto.

ESTELA 8

Diámetro = 37 cm.
Anchura del cuello = 19 cm.
Anchura de la base = --- cm.
Grosor cabeza = 13 cm.
Grosor pie = ----- cm.
Altura visible = 35 cm.
Altura total = ----- cm.
Tipo de piedra = Arenisca.

Lugar de aparición =
Cementerio antiguo de la
Iglesia de San Francisco.

Situación actual, año 2.021:
Claustro San Francisco.

Registro nº.:
NA-2-50-001176-000



Estela nº 9. Anverso.



Estela nº 9. Situación.



Estela nº 9. Reverso.



Estela nº. 9. Canto.

ESTELA 9

Diámetro = 32 cm.
Anchura cuello = 18 cm.
Anchura de la base = 25 cm.
Grosor cabeza = 11 cm.
Grosor pie = 13 cm.
Altura visible = 41 cm.
Altura total = 50 cm.
Tipo de piedra = Arenisca.

Lugar de aparición =
Cementerio antiguo de la
Iglesia de San Francisco.

Situación actual, año 2.021:
Claustro San Francisco.

Registro nº.:
NA-2-50-001177-000



Estela nº 10. Anverso.



Estela nº 10. Situación.



Estela nº 10. Reverso.



Estela nº. 10. Canto.

ESTELA 10

Diámetro = 32 cm.
Anchura cuello = 19 cm.
Anchura de la base = 27 cm.
Grosor cabeza = 14 cm.
Grosor pie = 13 cm.
Altura visible = 60 cm.
Altura total = 60 cm.
Tipo de piedra = Arenisca.

Lugar de aparición =
Cementerio antiguo de la
Iglesia de San Francisco.

Situación actual, año 2.021:
Claustro San Francisco.

Registro nº.:
NA-2-50-001178-000



Estela nº 11. Anverso.



Estela nº 11. Situación.



Estela nº 11. Reverso.



Estela nº. 11. Canto.

ESTELA 11

Diámetro = 30,5 cm.
Anchura cuello = ---- cm.
Anchura de la base = ----
cm.
Grosor cabeza = 17 cm.
Grosor pie = ----- cm.
Altura visible = 28 cm.
Altura total = ----- cm.
Tipo de piedra = Arenisca.

Lugar de aparición =
Cementerio antiguo de la
Iglesia de San Francisco.

Situación actual, año 2.021:
Claustro San Francisco.

Registro nº.:
NA-2-50-001179-000



Estela nº 12. Anverso.



Estela nº 12. Situación.



Estela nº 12. Reverso.



Estela nº. 12. Canto.

ESTELA 12

Diámetro = 25 cm.
Anchura cuello = 13 cm.
Anchura base = 16 cm.
Grosor cabeza = 15,5 cm.
Grosor pie = 15,5 cm.
Altura visible = 34 cm.
Altura total = 67 cm.
Tipo de piedra = Arenisca.

Lugar de aparición =
Cementerio antiguo del
Convento de la Merced.

Situación actual, año 2.021:
Necrópolis Santa María.

Registro nº.:
NA-2-50-001180-000



Estela nº 13. Anverso.



Estela nº 13. Situación.

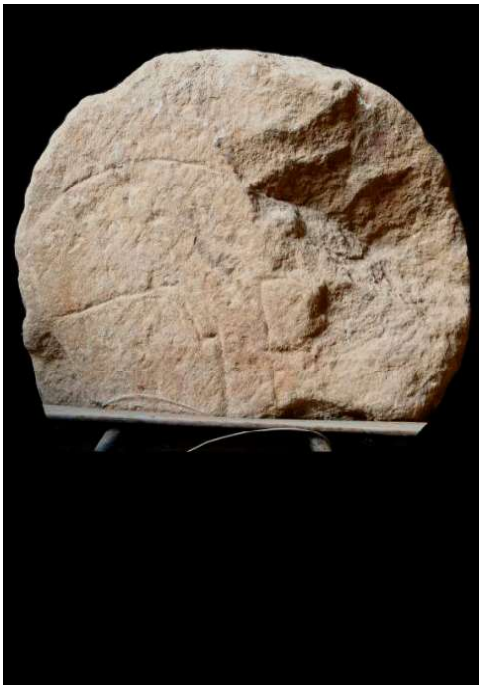

Estela nº 13. Reverso.



Estela nº. 13. Canto.

ESTELA 13

Diámetro = 32 cm.
Anchura cuello = ---- cm.
Anchura base = ---- cm.
Grosor cabeza = 10 cm.
Grosor pie = ----- cm.
Altura visible = 27 cm.
Altura total = ----- cm.
Tipo de piedra = Arenisca.

Lugar de aparición =
Cementerio antiguo del
Convento de la Merced.

Situación actual, año 2.021:
Claustro San Francisco.

Registro nº.:
NA-2-50-001181-000



Estela nº 14. Anverso.



Estela nº 14. Situación.



Estela nº 14. Reverso.



Estela nº. 14. Canto.

ESTELA 14

Diámetro = 31 cm.
Anchura cuello = 17 cm.
Anchura base = 20 cm.
Grosor cabeza = 13 cm.
Grosor pie = 13 cm.
Altura visible = 39 cm.
Altura total = 63 cm.
Tipo de piedra = Arenisca.

Lugar de aparición =
Término de Pastoriza,
cerca del río Aragón.

Situación actual, año 2.021:
Necrópolis Santa María.

Registro nº.:
NA-2-50-001182-000



Estela nº 15. Anverso.



Estela nº 15. Situación.



Estela nº 15. Reverso.



Estela nº. 15. Canto.

ESTELA 15

Diámetro = 30 cm.
Anchura cuello = 20 cm.
Anchura base = 24 cm.
Grosor cabeza = 11 cm.
Grosor pie = 13 cm.
Altura visible = 44 cm.
Altura total = 62 cm.
Tipo de piedra = Arenisca.

Lugar de aparición =
Cementerio de
La Concepción del
despoblado de El Real.

Situación actual, año 2.021:
Necrópolis de Santa María.

Registro nº.:
NA-2-50-001183-000



Estela nº 16. Anverso.



Estela nº 16. Situación.



Estela nº 16. Reverso.



Estela nº 16. Canto.

ESTELA 16

Diámetro = 32 cm.
Anchura cuello = 15 cm.
Anchura base = 15 cm.
Grosor cabeza = 16 cm.
Grosor pie = 16 cm.
Altura visible = 49 cm.
Altura total = 49 cm.
Tipo de piedra = Arenisca.

Lugar de aparición =
Cuenca de Pamplona.

Situación actual, año 2021:
Claustro San Francisco.

Registro nº.:
NA-2-50-001184-000



Estela nº 17. Anverso.



Estela nº 17. Situación.



Estela nº 17. Reverso.



Estela nº 17. Canto.

ESTELA 17

Diámetro = 32 cm.
Anchura cuello = 25 cm.
Anchura base = 24 cm.
Grosor cabeza = 13 cm.
Grosor pie = 11 cm.
Altura visible = 29 cm.
Altura total = ----- cm.
Tipo de piedra = Arenisca.

Lugar de aparición =
Antiguo cementerio
medieval junto al hospital
leprosería San Lázaro.

Situación actual, año 2.021:
Avenida Aragón, nº. 16.

Registro nº.:
NA-2-50-001185-000



Estela nº 18. Anverso.



Estela nº 18. Situación.

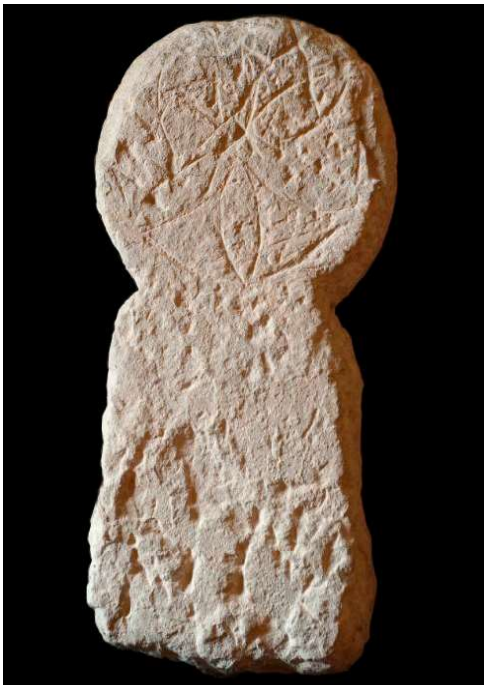

Estela nº 18. Reverso.



Estela nº 18. Canto.

ESTELA 18

Diámetro = 30,5 cm.
Anchura cuello = 19 cm.
Anchura base = 30 cm.
Grosor cabeza = 13 cm.
Grosor pie = 12,5 cm.
Altura visible = 62 cm.
Altura total = 62 cm.
Tipo de piedra = Arenisca.

Lugar de aparición =
Antiguo cementerio de
La Concepción del
despoblado de El Real.

Situación actual, año 2.021:
Calle Fermina de Ripalda
(Calle Oscura) nº. 7.

Registro nº.:
NA-2-50-001186-000



Estela nº 19. Anverso.



Estela nº 19. Situación.



Estela nº 19. Reverso.



Estela nº 19. Canto.

ESTELA 19

Diámetro = 31 cm.
Anchura cuello = 18 cm.
Anchura base = 19-24 cm.
Grosor cabeza = 16 cm.
Grosor pie = 13-17 cm.
Altura visible = 42 cm.
Altura total = 57 cm.
Tipo de piedra = Arenisca.

Lugar de aparición =
Apareció al descombrar una
casa en "el Prau".

Situación actual, año 2.021:
Carretera Leache en Aibar.

Registro nº:
NA-2-50-001187-000



Estela nº 24. Anverso.



Estela nº 24. Situación.



Estela nº 24. Reverso.



Estela nº 24. Canto.

ESTELA 24

Diámetro = 41 cm.
Anchura cuello = 25,5 cm.
Anchura base = 29 cm.
Grosor cabeza = 13 cm.
Grosor pie = 15,5 cm.
Altura visible = 88 cm.
Altura total = 88 cm.
Tipo de piedra = Arenisca.

Lugar de aparición =
Cementerio antiguo de la
Iglesia de San Salvador.

Situación actual, año 2.021:
Claustro de San Francisco.

Registro nº.:
NA-2-50-001284-000



Estela nº 25. Anverso.

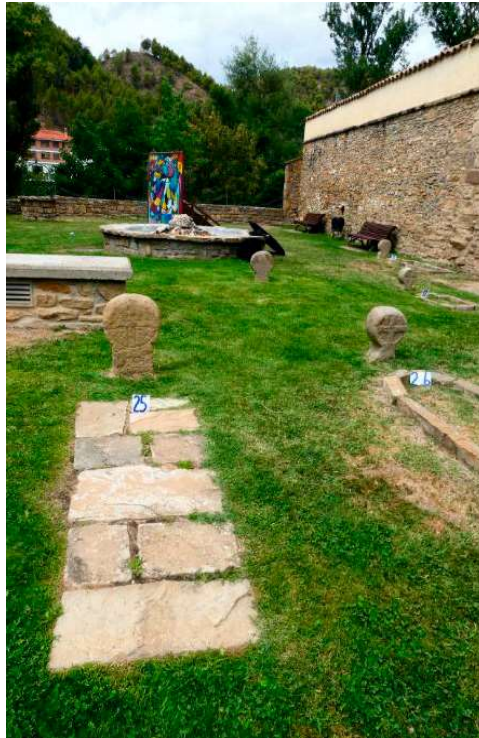

Estela nº 25. Situación.



Estela nº 25. Reverso.



Estela nº 25. Canto.

ESTELA 25

Diámetro = 39 cm.
Anchura cuello = 26,5 cm.
Anchura base = 28 cm.
Grosor cabeza = 13,5 cm.
Grosor pie = 13 cm.
Altura visible = 55 cm.
Altura total = 76 cm.
Tipo de piedra = Arenisca.

Lugar de aparición =
Cementerio antiguo de la
Iglesia de San Salvador.

Situación actual, año 2.021:
Necrópolis Santa María.

Registro nº.:
NA-2-50-001285-000



Estela nº 26. Anverso.



Estela nº 26. Situación.



Estela nº 26. Reverso.



Estela nº 26. Canto.

ESTELA 26

Diámetro = 30 cm.
Anchura cuello = 12 cm.
Anchura base = 22 cm.
Grosor cabeza = 16 cm.
Grosor pie = 15 cm.
Altura visible = 40 cm.
Altura total = 73 cm.
Tipo de piedra = Arenisca.

Lugar de aparición =
Cementerio antiguo de la
Iglesia de San Salvador.

Situación actual, año 2.021:
Necrópolis Santa María.

Registro nº.:
NA-2-50-001302-000



Estela nº 28. Anverso.



Estela nº 28. Situación.



Estela nº 28. Reverso.



Estela nº 28. Canto.

ESTELA 28

Diámetro 40 cm.
Anchura cuello = 28 cm.
Anchura base = 31 cm.
Grosor cabeza = 9 cm.
Grosor pie = 10,5 cm.
Altura visible = 62 cm.
Altura total = 62 cm.
Tipo de piedra = Arenisca.

Lugar de aparición =
No se sabe.

Situación actual, año 2.021:
Claustro San Francisco.

Registro nº.:
NA-2-50-001722-000



Estela nº 29. Anverso.



Estela nº 29. Situación.



Estela nº 29. Reverso.



Estela nº 29. Canto.

ESTELA 29

Diámetro 33 cm.
Anchura cuello = 18 cm.
Anchura base = 20 cm.
Grosor cabeza = 10 cm.
Grosor pie = 10,5 cm.
Altura visible = 45 cm.
Altura total = ----- cm.
Tipo de piedra = Arenisca.

Lugar de aparición =
Antiguo cementerio de la
Iglesia de Santa María.

Situación actual, año 2.021:
Necrópolis Santa María.

Registro nº.:
NA-2-050-001723-000



Estela nº 30. Anverso.



Estela nº 30. Situación.



Estela nº 30. Reverso.



Estela nº 30. Canto.

ESTELA 30

Diámetro 35 cm.
Anchura cuello = 25 cm.
Anchura base = 34 cm.
Grosor cabeza = 9 cm.
Grosor pie = 9 cm.
Altura visible = 57 cm.
Altura total = 57 cm.
Tipo de piedra = Arenisca.

Lugar de aparición =
No se sabe.

Situación actual, año 2.021:
Claustro San Francisco.

Registro nº.:
NA-2-050-001724-000



Estela nº 31. Anverso.



Estela nº 31. Situación.



Estela nº 31. Reverso.



Estela nº 31. Canto.

ESTELA 31

Diámetro 25 cm.
Anchura cuello = 15 cm.
Anchura base = 15 cm.
Grosor cabeza = 10 cm.
Grosor pie = 12 cm.
Altura visible = 40 cm.
Altura total = 40 cm.
Tipo de piedra = Arenisca.

Lugar de aparición =
No se sabe.

Situación actual, año 2.021:
Claustro San Francisco.

Registro nº.:
NA-2-050-001725-000



Estela nº 32. Anverso.



Estela nº 32. Situación.



Estela nº 32. Reverso.



Estela nº 32. Canto.

ESTELA 32

Diámetro 38 cm.
Anchura cuello = 23 cm.
Anchura base = 22 cm.
Grosor cabeza = 12 cm.
Grosor pie = 9 cm.
Altura visible = 61 cm.
Altura total = 61 cm.
Tipo de piedra = Arenisca.

Lugar de aparición =
No se sabe.

Situación actual, año 2.021:
Claustro San Francisco.

Registro nº.:
NA-2-050-001726-000



Estela nº 33. Anverso.



Estela nº 33. Situación.



Estela nº 33. Reverso.



Estela nº 33. Canto.

ESTELA 33

Diámetro 36,5 cm.
Anchura cuello = 16,5 cm.
Anchura base = 27 cm.
Grosor cabeza = 12,5 cm.
Grosor pie = 15 cm.
Altura total = 73 cm.
Tipo de piedra = Arenisca.

Lugar de aparición =
Antiguo cementerio en la
Placeta Santa Catalina.

Situación actual, año 2.021:
Iglesia de Santiago.

Registro nº:
NA-2-050-001727-000



Estela nº 34. Anverso.



Estela nº 34. Situación.



Estela nº 34. Reverso.



Estela nº 34 Canto.



Estela nº 34 parte superior

ESTELA 34

Diámetro 37 cm.
Anchura cuello = 26 cm.
Anchura base = 20 cm.
Grosor cabeza = 12 cm.
Grosor pie = 11 cm.
Altura visible = 55 cm.
Altura total = 55 cm.
Tipo de piedra = Arenisca.
Lugar de aparición =
No se sabe.
Situación actual, año 2.021:
Claustro San Francisco.

Registro nº.:
NA-2-50-001728-000



Estela nº 35. Anverso.



Estela nº 35. Situación.



Estela nº 35. Reverso.



Estela nº 35. Canto.



Estela nº 35 parte superior

ESTELA 35

Diámetro 33 cm.
Anchura cuello = 24 cm.
Anchura base = 20 cm.
Grosor cabeza = 13 cm.
Grosor pie = 13 cm.
Altura visible = 60 cm.
Altura total = 60 cm.
Tipo de piedra = Arenisca.

Lugar de aparición =
No se sabe.

Situación actual, año 2.021:
Claustro San Francisco.

Registro nº.:
NA-2-50-001729-000



Estela nº 36. Anverso.



Estela nº 36 Situación.



Estela nº 36. Reverso.



Estela nº 36. Canto.

ESTELA 36

Díámetro 27 cm.
Anchura cuello = 16 cm.
Anchura base = 20 cm.
Grosor cabeza = 15 cm.
Grosor pie = 16 cm.
Altura visible = 44 cm.
Altura total = 44 cm.
Tipo de piedra = Arenisca.

Lugar de aparición =
No se sabe.

Situación actual, año 2.021:
Claustro San Francisco.

Registro nº.:
NA-2-050-001730-000



Estela nº 37. Anverso.



Estela nº 37. Situación.



Estela nº 37. Reverso.



Estela nº 37. Canto.

ESTELA 37

Diámetro 33 cm.
Anchura cuello = 19 cm.
Anchura base = 17 cm.
Grosor cabeza = 16 cm.
Grosor pie = 18 cm.
Altura visible = 75 cm.
Altura total = 75 cm.
Tipo de piedra = Arenisca.

Lugar de aparición =
No se sabe.

Situación actual, año 2.021:
Claustro San Francisco.

Registro nº.:
NA-2-050-001731-000



Estela nº 38. Anverso.



Estela nº 38. Situación.



Estela nº 38. Reverso.



Estela nº 38. Canto.

ESTELA 38

Diámetro 33 cm.
Anchura cuello = 21 cm.
Anchura base = 23 cm.
Grosor cabeza = 8,5 cm.
Grosor pie = 10 cm.
Altura visible = 49 cm.
Altura total = 49 cm.
Tipo de piedra = Arenisca.

Lugar de aparición =
No se sabe.

Situación actual, año 2.021:
Claustro San Francisco.

Registro nº.:
NA-2-50-001732-000



Estela nº 39. Anverso.



Estela nº 39. Situación.



Estela nº 39. Reverso.



Estela nº 39. Canto.

ESTELA 39

Diámetro 30 cm.
Anchura cuello = 19 cm.
Anchura base = 12 cm.
Grosor cabeza = 16 cm.
Grosor pie = 14 cm.
Altura visible = 59 cm.
Altura total = 59 cm.
Tipo de piedra = Arenisca.

Lugar de aparición =
No se sabe.

Situación actual, año 2.021:
Claustro San Francisco.

Registro nº.:
NA-2-050-001733-000



Estela nº 40. Anverso.



Estela nº 40. Situación.



Estela nº 40. Reverso.



Estela nº 40. Canto.

ESTELA 40

Diámetro 31,5 cm.
Anchura cuello = 17 cm.
Anchura base = 25 cm.
Grosor cabeza = 15 cm.
Grosor pie = 13 cm.
Altura visible = 60 cm.
Altura total = 60 cm.
Tipo de piedra = Arenisca.

Lugar de aparición =
Desconocida.

Situación actual, año 2.021:
Próximamente irá al
Claustro San Francisco.

Registro nº.:
NA-2-050-001846-000



Estela nº 41. Anverso.



Estela nº 41. Situación.



Estela nº 41. Reverso.



Estela nº 41. Cantos.



ESTELA 41

Diámetro 27,5 cm.
Anchura cuello = 14,5 cm.
Anchura base = 18 cm.
Grosor cabeza = 11 cm.
Grosor pie = 11 cm.
Altura visible = 62 cm.
Altura total = 62 cm.
Tipo de piedra = Arenisca.

Lugar de aparición =
Antiguo cementerio en la
Placeta Santa Catalina.

Situación actual, año 2.021:
Iglesia de San Salvador.

Registro nº.:
NA-2-050-001847-000



Estela nº 42. Anverso.



Estela nº 42. Situación.



Estela nº 42. Reverso.



Estela nº 42. Canto.

ESTELA 42

Diámetro 28 cm.
Anchura cuello = 17,5 cm.
Anchura base = 17 cm.
Grosor cabeza = 9 cm.
Grosor pie = 11 cm.
Altura visible = 55 cm.
Altura total = 55 cm.
Tipo de piedra = Arenisca.

Lugar de aparición =
Antiguo cementerio en la
Placeta Santa Catalina.

Situación actual, año 2.021:
Iglesia de San Salvador.

Registro nº.:
NA-2-050-001848-000



Estela nº 43. Anverso.

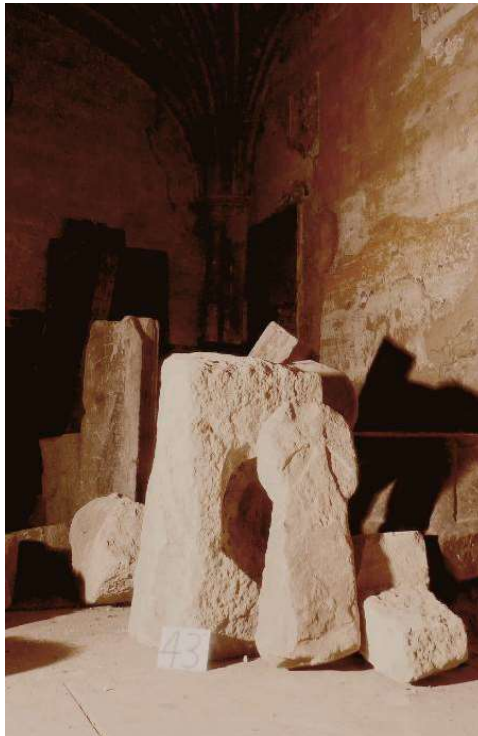

Estela nº 43. Situación.

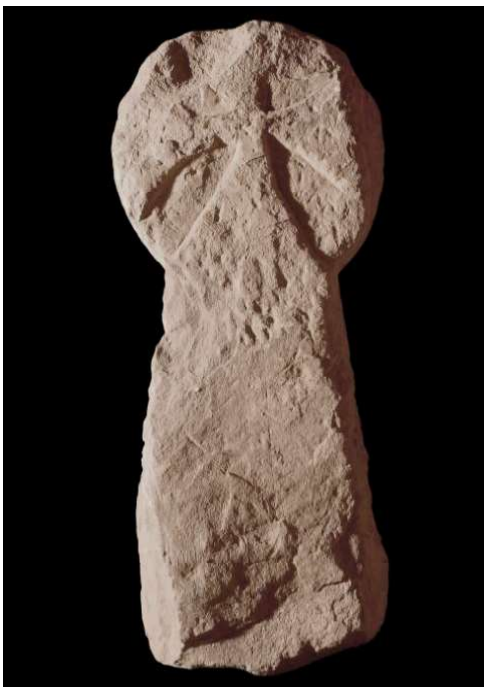

Estela nº 43. Reverso.



Estela nº 43. Canto.

ESTELA 43

Diámetro 23,5 cm.
Anchura cuello = 13 cm.
Anchura base = 20 cm.
Grosor cabeza = 10,5 cm.
Grosor pie = 13 cm.
Altura visible = 56 cm.
Altura total = 56 cm.
Tipo de piedra = Arenisca.

Lugar de aparición =
Antiguo cementerio en la
Placeta Santa Catalina.

Situación actual, año 2.021:
Iglesia de San Salvador.

Registro nº.:
NA-2-050-001849-000



Estela nº 44. Anverso.



Estela nº 44. Situación.



Estela nº 44. Reverso.



Estela nº 44. Canto.

ESTELA 44

Diámetro 37 cm.
Anchura cuello = 21 cm.
Anchura base = ----- cm.
Grosor cabeza = 17,5 cm.
Grosor pie = 16 cm.
Altura visible = 39 cm.
Altura total = ----- cm.
Tipo de piedra = Arenisca.

Lugar de aparición =
Antiguo cementerio en la
Placeta Santa Catalina.

Situación actual, año 2.021:
Iglesia de San Salvador.

Registro nº.:
NA-2-050-001850-000



Estela nº 45. Anverso.

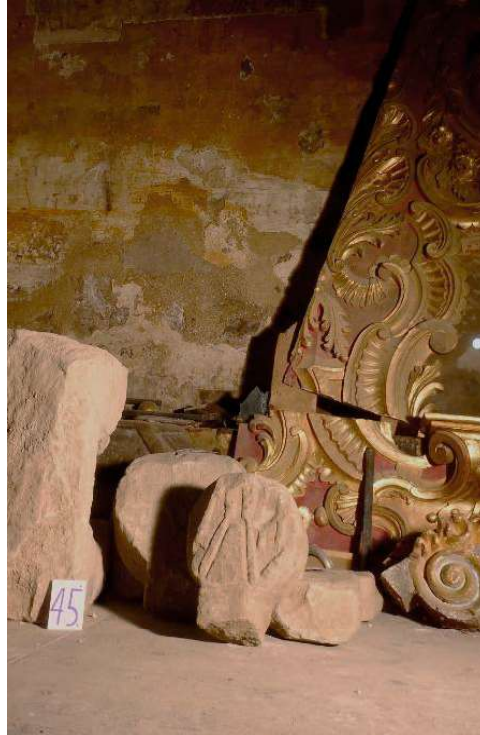

Estela nº 45. Situación.



Estela nº 45. Reverso.



Estela nº 45. Canto.

ESTELA 45

Diámetro 27 cm.
Anchura cuello = 13 cm.
Anchura base = 11 cm.
Grosor cabeza = 18 cm.
Grosor pie = 14 cm.
Altura visible = 34 cm.
Altura total = ----- cm.
Tipo de piedra = Arenisca.

Lugar de aparición =
Antiguo cementerio en la
Placeta Santa Catalina.

Situación actual, año 2.021:
Iglesia de San Salvador.

Registro nº.:
NA-2-050-001851-000



Estela nº 46. Anverso.



Estela nº 46. Situación.



Estela nº 46. Reverso.



Estela nº 46. Canto.

ESTELA 46

Diámetro 29 cm.
Anchura cuello = 14 cm.
Anchura base = 15 + cm.
Grosor cabeza = 14 cm.
Grosor pie = 13 cm.
Altura visible = 34 cm.
Altura total = ----- cm.
Tipo de piedra = Arenisca.

Lugar de aparición =
Antiguo cementerio en la
Placeta Santa Catalina.

Situación actual, año 2.021:
Iglesia de San Salvador.

Registro nº.:
NA-2-050-001852-000



Estela nº 47. Anverso.



Estela nº 47. Situación.



Estela nº 47. Reverso.



Estela nº 47. Canto.

ESTELA 47

Diámetro 28,5 cm.
Anchura cuello = 14 cm.
Anchura base = ----- cm.
Grosor cabeza = 17,5 cm.
Grosor pie = ----- cm.
Altura visible = 30 cm.
Altura total = ----- cm.
Tipo de piedra = Arenisca.

Lugar de aparición =
Antiguo cementerio en la
Placeta Santa Catalina.

Situación actual, año 2.021:
Iglesia de San Salvador.

Registro nº.:
NA-2-050-001853-000

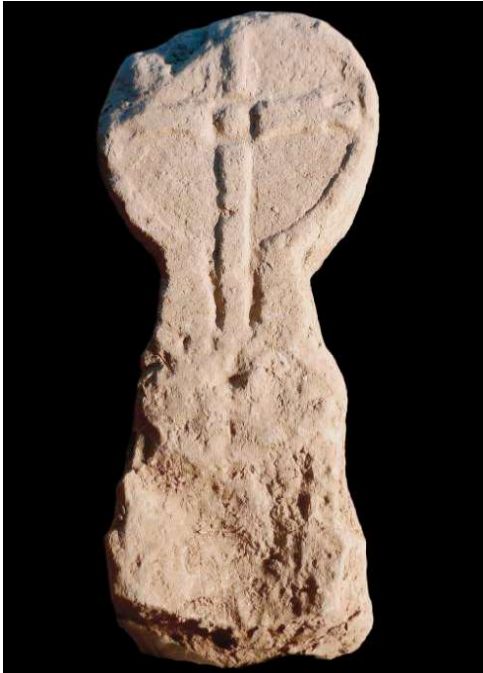

Estela nº 48. Anverso.



Estela nº 48. Situación.



Estela nº 48. Reverso.



Estela nº 48. Canto.

ESTELA 48

Diámetro 31 cm.
Anchura cuello = 14 cm.
Anchura base = 25 cm.
Grosor cabeza = 14,5 cm.
Grosor pie = 15 cm.
Altura visible = 76 cm.
Altura total = 76 cm.
Tipo de piedra = Arenisca.

Lugar de aparición =
Antiguo cementerio en la
Placeta Santa Catalina.

Situación actual, año 2.021:
Iglesia de San Salvador.

Registro nº.:
NA-2-050-001854-000



Estela nº 49. Anverso.



Estela nº 49. Situación.

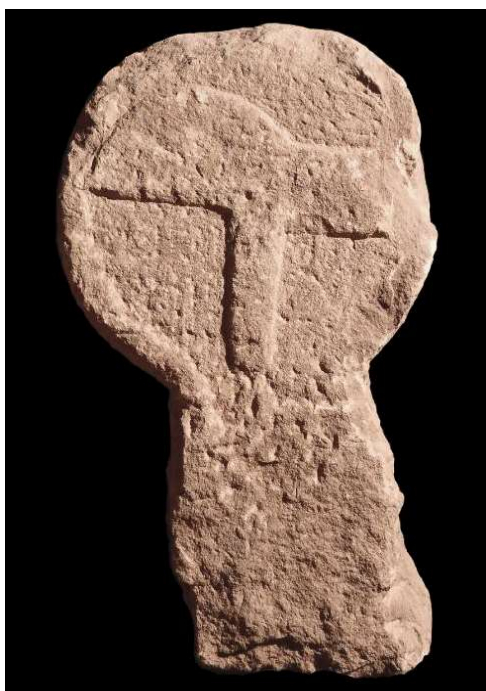

Estela nº 49. Reverso.



Estela nº 49. Canto.

ESTELA 49

Diámetro 35 cm.
Anchura cuello = 16 cm.
Anchura base = 21 cm.
Grosor cabeza = 13 cm.
Grosor pie = 12 cm.
Altura visible = 57 cm.
Altura total = 57 cm.
Tipo de piedra = Arenisca.

Lugar de aparición =
Antiguo cementerio en la
Placeta Santa Catalina.

Situación actual, año 2.021:
Iglesia de San Salvador.

Registro nº.:
NA-2-050-001855-000



Estela nº 50. Anverso.



Estela nº 50. Situación.



Estela nº 50. Reverso.



Estela nº 50. Canto.

ESTELA 50

Diámetro 31 cm.
Anchura cuello = 17 cm.
Anchura base = 17 cm.
Grosor cabeza = 15,5 cm.
Grosor pie = 14 cm.
Altura visible = 38 cm.
Altura total = ----- cm.
Tipo de piedra = Arenisca.

Lugar de aparición =
Antiguo cementerio en la
Placeta Santa Catalina.

Situación actual, año 2.021:
Iglesia de San Salvador.

Registro nº.:
NA-2-050-001856-000

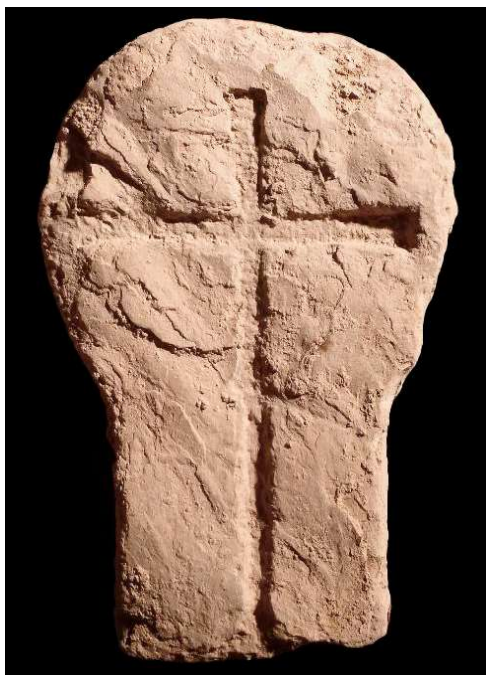

Estela nº 51. Anverso.



Estela nº 51. Situación.

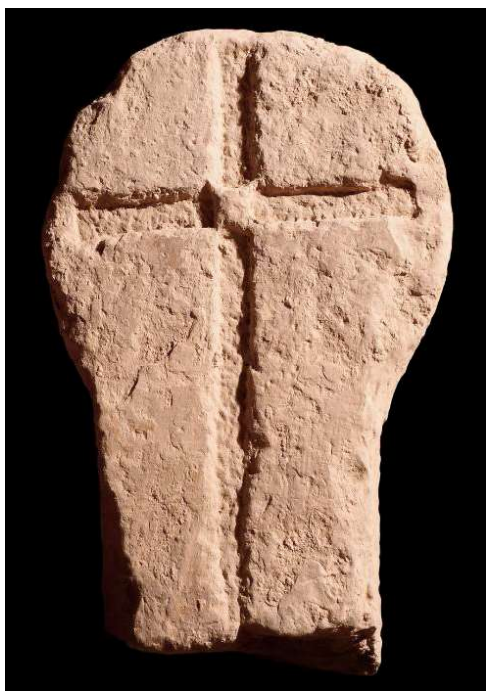

Estela nº 51. Reverso.



Estela nº 51. Canto.

ESTELA 51

Diámetro 30,5 cm.
Anchura cuello = 20 cm.
Anchura base = 18 cm.
Grosor cabeza = 14 cm.
Grosor pie = 15 cm.
Altura visible = 46 cm.
Altura total = 46 cm.
Tipo de piedra = Arenisca.

Lugar de aparición =
Antiguo cementerio en la
Placeta Santa Catalina.

Situación actual, año 2.021:
Iglesia de San Salvador.

Registro nº.:
NA-2-050-001857-000



Estela nº 52. Anverso.



Estela nº52. Situación.



Estela nº 52. Reverso.



Estela nº 52. Canto.

ESTELA 52

Diámetro 42 cm.
Anchura cuello = 22 cm.
Anchura base = ----- cm.
Grosor cabeza = 17 cm.
Grosor pie = ----- cm.
Altura visible = 24 cm.
Altura total = ----- cm.
Tipo de piedra = Arenisca.

Lugar de aparición =
Antiguo cementerio en la
Placeta Santa Catalina.

Situación actual, año 2.021:
Iglesia de San Salvador.

Registro nº.:
NA-2-050-001858-000



Estela nº 53. Anverso.



Estela nº 53. Situación.

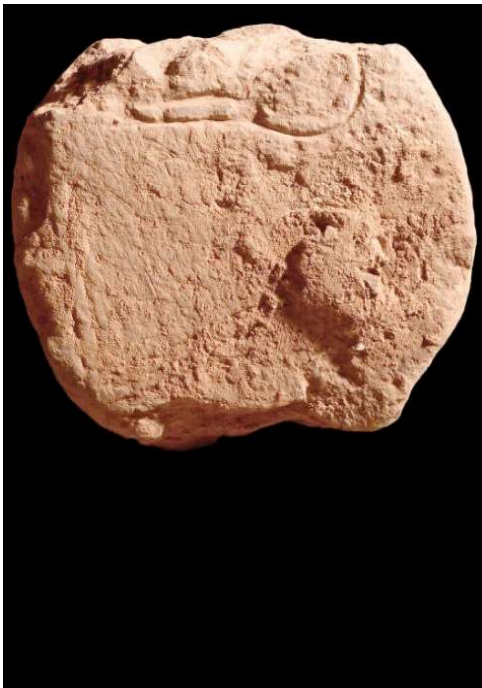

Estela nº 53. Reverso.



Estela nº53. Canto.

ESTELA 53

Diámetro 30 cm.
Anchura cuello = ----- cm.
Anchura base = ----- cm.
Grosor cabeza = 17 cm.
Grosor pie = ----- cm.
Altura visible = 24 cm.
Altura total = ----- cm.
Tipo de piedra = Arenisca.

Lugar de aparición =
Antiguo cementerio en la
Placeta Santa Catalina.

Situación actual, año 2.021:
Iglesia de San Salvador.

Registro nº.:
NA-2-050-001859-000

ESTELAS DISCOIDEAS EN SANGÜESA



Estela nº 54. Anverso.



Estela nº 54. Situación.



Estela nº 54. Reverso.



Estela nº 54. Canto.

Estela 54

Diámetro 32 cm.
Anchura cuello = ----- cm.
Anchura base = ----- cm.
Grosor cabeza = 10,5 cm.
Grosor pie = ----- cm.
Altura visible = 26 cm.
Altura total = ----- cm.
Tipo de piedra = Arenisca.

Lugar de aparición =
Antiguo cementerio del
despoblado El Real.

Situación actual, año 2.021:
Calle Fermina de Ripalda
o Calle Oscura Nº 7.

Registro nº.:
NA-2-050-001860-000



Estela nº 55. Anverso.



Estela nº 55. Situación.



Estela nº 55. Reverso.

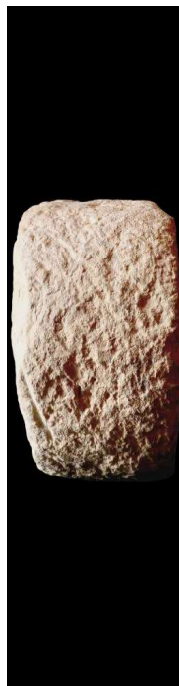

Estela nº 55. Canto.

ESTELA 55

Diámetro 30 cm.
Anchura cuello = 15 cm.
Anchura base = ----- cm.
Grosor cabeza = 18 cm.
Grosor pie = ----- cm.
Altura visible = 29 cm.
Altura total = ----- cm.
Tipo de piedra = Arenisca.

Lugar de aparición =
Antiguo cementerio del
despoblado El real.

Situación actual, año 2.021:
Calle Fermina de Ripalda o
Calle Oscura nº. 7.

Registro nº.:
NA-2-050-001861-000